

ΕΡΕΥΝΗΤΙΚΗ ΕΡΓΑΣΙΑ:

Πράσινα Ξενοδοχεία: Το Κλειδί του Αρχιτεκτονικού και Ενεργειακού Σχεδιασμού στις Ξενοδοχειακές μονάδες

Αρχιτεκτονική για
πράσινα ξενοδοχεία:
Σχεδιασμός με
σεβασμό στο
περιβάλλον και την
ενέργεια.

Κολετζάκη Ελένη
Επιβλέπων καθηγητής:
Τσάρας Ιωάννης

Ευχαριστίες

Θα ήθελα να εκφράσω τις θερμές μου ευχαριστίες στον Καθηγητή Ιωάννη Τσάρα για την πολύτιμη καθοδήγηση, την υποστήριξη και τις εύστοχες παρατηρήσεις του καθ' όλη τη διάρκεια της ερευνητικής μου εργασίας. Επιπλέον, θα ήθελα να ευχαριστήσω όλους όσους συνέβαλαν με οποιονδήποτε τρόπο στη διεξαγωγή και ολοκλήρωση της παρούσας μελέτης, καθώς και την οικογένειά μου και τους φίλους μου για τη στήριξη και την κατανόηση που μου έδειξαν καθ' όλη τη διάρκεια αυτής της διαδρομής.

Περιεχόμενα

Εισαγωγή	4
Παρουσίαση του θέματος	4
Abstract	5
Σκοπός της εργασίας κα ερευνητικά ερωτήματα	6
Μεθοδολογία	7
Λέξεις Κλειδιά	7
Κεφάλαιο 1: Μορφές Ξενοδοχείων	8
1.1 Η έννοια των ξενοδοχείων	8
1.2 Τα χαρακτηριστικά ενός ξενοδοχείου	10
1.3 Διάκριση Ξενοδοχείων	12
1.4 Τύποι ξενοδοχείων	13
1.5 Τύποι δωματίων	20
1.6 «Πράσινα» ξενοδοχεία	28
Κεφάλαιο 2: Πιστοποιήσεις Πράσινων Ξενοδοχείων	29
2.1 Βασικές πιστοποιήσεις που σχετίζονται με τα πράσινα ξενοδοχεία	29
2.2 Τα πλεονεκτήματα των πιστοποιήσεων	31
2.3 Τα μειονεκτήματα των πιστοποιήσεων	32
Κεφάλαιο 3: Σχεδιαστική προσαρμογή στη λογική του πράσινου ξενοδοχείου ...	34
3.1 Προσανατολισμός Κτιρίου	34
3.2 Θερμομόνωση	34
3.3 Πράσινες Στέγες και Τοίχοι	35
3.4 Φωτισμός	35
3.5 Συστήματα Σκίασης και Αερισμού	36
3.6 Χρήση Ανανεώσιμων Πηγών Ενέργειας	36
3.7 Βιοκλιματικός Σχεδιασμός	37
3.8 Συστήματα Αποθήκευσης και Διαχείρισης Νερού	37
3.9 Ενεργειακά Αποδοτικά Συστήματα Θέρμανσης και Ψύξης	38
3.11 Ανακαίνιση Εσωτερικών Χώρων για Βιώσιμη Χρήση	39
3.12 Έξυπνα Συστήματα Διαχείρισης Ενέργειας	39

Κεφάλαιο 4: Μελέτη περίπτωσης του Amirandes Grecotel Resort	40
4.1 Πράσινες Διακρίσεις του Amirandes	41
4.2 Σχεδιασμός σε επίπεδο εγκατάστασης και κτιρίων	41
4.3 Δράσεις στη λειτουργία και αειφορία	45
4.4 Σχεδιασμός σε επίπεδο δωματίου	46
4.5 Δράσεις για τη φιλοξενία	47
Συμπεράσματα	48
Βιβλιογραφία	50

Εισαγωγή

Παρουσίαση του θέματος

Τα «πράσινα» ξενοδοχεία ενσωματώνουν αρχές βιωσιμότητας και ενεργειακής αποδοτικότητας, με στόχο τη μείωση του περιβαλλοντικού τους αποτυπώματος και τη διατήρηση των φυσικών πόρων. Μέσα από τον αρχιτεκτονικό σχεδιασμό, δίνεται έμφαση στην εξοικονόμηση ενέργειας, τη μείωση της κατανάλωσης νερού και την εφαρμογή φιλικών προς το περιβάλλον υλικών και τεχνολογιών. Η προσαρμογή των κτιρίων στο τοπικό οικοσύστημα και οι φιλικές προς το περιβάλλον πρακτικές λειτουργίας συμβάλλουν σημαντικά στην ελαχιστοποίηση των περιβαλλοντικών επιπτώσεων. Η βασικότερη αρχή του σχετικού αρχιτεκτονικού σχεδιασμού είναι η εξοικονόμηση ενέργειας, που επιτυγχάνεται μέσω της στρατηγικής χωροθέτησης των κτιρίων για καλύτερη αξιοποίηση του φυσικού φωτός και αερισμού. Επιπλέον, χρησιμοποιούνται καινοτόμα υλικά, πράσινες στέγες και δομές τοιχοπετασμάτων για καλύτερη θερμομόνωση, καθώς και συστήματα ανανεώσιμων πηγών ενέργειας. Επίσης ακολουθούνται στρατηγικές για μείωση της κατανάλωσης νερού είτε με τον κατάλληλο σχεδιασμό, είτε με συστήματα ορθολογικότερης διαχείρισης. Διάφοροι οργανισμοί ή φορείς πιστοποιήσεων επιβεβαιώνουν ότι τα ξενοδοχεία αυτά τηρούν υψηλά περιβαλλοντικά πρότυπα. Οι εν λόγω πρακτικές δεν μειώνουν μόνο τις περιβαλλοντικές επιπτώσεις, αλλά προωθούν και μια κουλτούρα περιβαλλοντικής ευαισθητοποίησης τόσο στους φιλοξενούμενους όσο και στις ίδιες τις επιχειρήσεις. Τα «πράσινα» ξενοδοχεία συνδυάζουν αισθητική, λειτουργικότητα και σεβασμό στο περιβάλλον, στοιχεία τα οποία ανταποκρίνονται στις σύγχρονες απαιτήσεις του τουριστικού κλάδου για μια καλύτερη και φιλόξενη εμπειρία, καθώς παράλληλα συμβάλλουν και στη μείωση του περιβαλλοντικού αποτυπώματος.

Abstract

"Green" hotels incorporate principles of sustainability and energy efficiency, aiming to reduce their environmental footprint and preserve natural resources. Through architectural design, emphasis is placed on energy conservation, water consumption reduction, and the use of environmentally friendly materials and technologies. The adaptation of buildings to the local ecosystem and the implementation of eco-friendly operational practices significantly contribute to minimizing environmental impacts.

The core principle of the relevant architectural design is energy efficiency, achieved through the strategic placement of buildings to maximize natural light and ventilation. Additionally, innovative materials, green roofs, and curtain wall structures are used to improve thermal insulation, alongside renewable energy systems. Strategies for water consumption reduction are also implemented, either through appropriate design or through systems for more rational water management.

Various organizations or certification bodies verify that these hotels comply with high environmental standards. Such practices not only reduce environmental impacts but also promote a culture of environmental awareness among both guests and businesses themselves.

"Green" hotels combine aesthetics, functionality, and respect for the environment, meeting the modern demands of the tourism sector for a better and more welcoming experience, while also contributing to the reduction of their environmental footprint.

Σκοπός της εργασίας και ερευνητικά ερωτήματα

Σκοπός της παρούσας εργασίας είναι να αναδείξει τις βασικές αρχές και πρακτικές που ακολουθούν τα «πράσινα» ξενοδοχεία, τα οποία ενσωματώνουν την ενεργειακή αποδοτικότητα στις λειτουργίες τους. Μέσα από τον αρχιτεκτονικό σχεδιασμό και τις φιλικές προς το περιβάλλον τεχνολογίες, τα ξενοδοχεία αυτά επιδιώκουν να μειώσουν το περιβαλλοντικό τους αποτύπωμα. Επίσης, τονίζεται ο ρόλος των πιστοποιήσεων ποιότητας που διασφαλίζουν την τήρηση υψηλών περιβαλλοντικών προτύπων.

Τα κύρια ερωτήματα που τίθενται είναι τα εξής:

- Ποια είναι τα αρχιτεκτονικά πεδία που μπορεί να αλλάξει ένα ξενοδοχείο για να υιοθετήσει τη λογική του "πράσινου" ξενοδοχείου, και ποιοι τομείς αξιολογούνται ώστε να θεωρηθεί ένα ξενοδοχείο «πράσινο»; Πώς αυτές οι αλλαγές επηρεάζουν και καθορίζουν τον αρχιτεκτονικό σχεδιασμό των ξενοδοχειακών μονάδων;
- Μπορούν όλοι οι τύποι ξενοδοχείων να γίνουν "πράσινοι"; Με τους ίδιους όρους;
- Υπάρχει αρχιτεκτονικό "check list" ώστε ένα ξενοδοχείο να μπορεί να θεωρηθεί "πράσινο";
- Πως πιστοποιείται ένα ξενοδοχείο; Τι χρειάζεται ένα ξενοδοχείο από πιστοποιήσεις για να θεωρείται πράσινο;

Μεθοδολογία

Η παρούσα εργασία βασίζεται σε βιβλιογραφική προσέγγιση, εστιάζοντας στη συλλογή και ανάλυση δεδομένων από διάφορες επιστημονικές πηγές. Συγκεκριμένα περιλαμβάνει:

1. Συγκέντρωση Υλικού από Βιβλία:

Επιλέχθηκαν βιβλία σχετικά με το αντικείμενο της μελέτης, τα οποία παρέχουν θεωρητικό υπόβαθρο και λεπτομερείς αναλύσεις.

2. Αναζήτηση Άρθρων από Αξιόπιστες Ιστοσελίδες:

Εξετάστηκαν άρθρα από επιστημονικές και εκπαιδευτικές πλατφόρμες, όπως το Ktiro.gr, και την πλατφόρμα του eclass, καθώς και έγκυρους διαδικτυακούς πόρους, με στόχο την εξασφάλιση επικαιρότητας και αξιοπιστίας.

3. Αξιοποίηση Πτυχιακών και Ερευνητικών Εργασιών:

Χρησιμοποιήθηκε υλικό από πτυχιακές και ερευνητικές εργασίες, από πανεπιστήμια όπως το Πανεπιστήμιο Πειραιώς, το Εθνικό Μετσόβιο Πολυτεχνείο, το Πανεπιστήμιο Αιγαίου, το Πανεπιστήμιο Δυτικής Μακεδονίας, που δημοσιεύτηκαν από το 2003 έως το 2024, για την κατανόηση σύγχρονων τάσεων και πρακτικών στο σχετικό πεδίο.

Η επιλογή πηγών έγινε με κριτήριο την εγκυρότητα και τη συνάφειά τους με το αντικείμενο της μελέτης, ανεξάρτητα από τη γλώσσα των πηγών.

Λέξεις Κλειδιά

«πράσινο» ξενοδοχείο: ξενοδοχείο που είναι φιλικό προς το περιβάλλον

Προστασία του φυσικού περιβάλλοντος: Διατήρηση οικοσυστημάτων, βιώσιμη ανάπτυξη, μείωση ρύπανσης, εξοικονόμηση πόρων.

οικολογική συνείδηση: υιοθέτηση πρακτικών που σέβονται το περιβάλλον, με αποτέλεσμα την μείωση της ρύπανσης και την εξοικονόμηση φυσικών πόρων

εξοικονόμηση ενέργειας: χρήση αποδοτικών συστημάτων φωτισμού και ανανεώσιμων πηγών ενέργειας

Κεφάλαιο 1: Μορφές Ξενοδοχείων

1.1 Η έννοια των ξενοδοχείων

Τα ξενοδοχεία αποτελούν βασικό πυλώνα της τουριστικής βιομηχανίας, παρέχοντας υπηρεσίες φιλοξενίας σε ταξιδιώτες για επαγγελματικούς ή ψυχαγωγικούς σκοπούς. Ως έννοια, τα ξενοδοχεία αναφέρονται σε επιχειρηματικές μονάδες που προσφέρουν διαμονή, συχνά συνοδευόμενη από συμπληρωματικές υπηρεσίες όπως εστίαση, ψυχαγωγία και χώρους εκδηλώσεων.

Τα κύρια χαρακτηριστικά τους είναι:

Υπηρεσίες Διαμονής:

Τα ξενοδοχεία προσφέρουν χώρους διαμονής που κυμαίνονται από απλά δωμάτια έως πολυτελείς σουίτες. Με αυτόν τον τρόπο καλύπτουν διαφορετικές προτιμήσεις και ανάγκες των επισκεπτών, εξασφαλίζοντας άνεση, λειτουργικότητα και επιλογές τόσο για οικονομική όσο και για πολυτελή διαμονή, ανάλογα με τις απαιτήσεις του καθενός.

Επιπλέον Υπηρεσίες:

Οι ξενοδοχειακές μονάδες παρέχουν ποικιλία υπηρεσιών, που περιλαμβάνουν εστιατόρια, μπαρ, σπα, αθλητικές εγκαταστάσεις και συνεδριακούς χώρους. Αυτές οι παροχές στοχεύουν στη δημιουργία μιας ολοκληρωμένης εμπειρίας διαμονής για τους επισκέπτες, καλύπτοντας ανάγκες ψυχαγωγίας, χαλάρωσης και επαγγελματικών δραστηριοτήτων. Έτσι, οι πελάτες μπορούν να απολαύσουν άνεση, πολυτέλεια και εξυπηρέτηση υψηλού επιπέδου σε ένα και μόνο μέρος.

Κατηγοριοποίηση:

Τα ξενοδοχεία ταξινομούνται με βάση διάφορα κριτήρια, τα οποία περιλαμβάνουν την κατηγορία αστέρων, την ποιότητα υπηρεσιών, την τοποθεσία και τις διαθέσιμες παροχές. Η κατηγοριοποίηση σε αστέρια (από 1* έως 5*) βασίζεται κυρίως στην ποιότητα των υπηρεσιών και των εγκαταστάσεων που προσφέρονται. Παράλληλα, παράγοντες όπως η εξυπηρέτηση, η τοποθεσία και οι προσφερόμενες ανέσεις παίζουν καθοριστικό ρόλο στην αξιολόγηση ενός ξενοδοχείου.

Αυτή η κατάταξη παρέχει στους επισκέπτες μια αξιόπιστη ένδειξη για το επίπεδο των υπηρεσιών που μπορούν να αναμένουν, εξασφαλίζοντας μια ικανοποιητική εμπειρία διαμονής.

Οικονομική και Κοινωνική Σημασία

Τα ξενοδοχεία παίζουν κρίσιμο ρόλο στην ανάπτυξη του τουρισμού και της τοπικής οικονομίας. Λειτουργούν ως συνδετικός κρίκος μεταξύ της φιλοξενίας και των εμπειριών των ταξιδιωτών, επηρεάζοντας καθοριστικά την αντίληψή τους για τον προορισμό. Επιπλέον, συμβάλλουν στη δημιουργία θέσεων εργασίας και στην ευημερία των τοπικών κοινοτήτων μέσω συνεργασιών με τοπικούς προμηθευτές και επιχειρήσεις.

1.2 Τα χαρακτηριστικά ενός ξενοδοχείου

Τα ξενοδοχεία αποτελούν πολυδιάστατες επιχειρήσεις, σχεδιασμένες για να καλύπτουν τόσο τις ανάγκες διαμονής όσο και τις απαιτήσεις αναψυχής των επισκεπτών. Τα χαρακτηριστικά τους διαμορφώνονται ανάλογα με την κατηγορία τους, τη γεωγραφική τους θέση και το κοινό στο οποίο απευθύνονται.

Οι υποδομές και οι εγκαταστάσεις παίζουν καθοριστικό ρόλο στη συνολική εμπειρία φιλοξενίας. Στην καρδιά κάθε ξενοδοχείου βρίσκονται τα δωμάτια και οι σουίτες, τα οποία διακρίνονται ως προς τον χώρο, τον εξοπλισμό και τις παρεχόμενες ανέσεις. Παράλληλα, οι κοινόχρηστοι χώροι, όπως οι αίθουσες υποδοχής, τα σαλόνια και τα εστιατόρια, ενισχύουν το αίσθημα άνεσης και φιλοξενίας. Επιπλέον, οι εγκαταστάσεις αναψυχής περιλαμβάνουν πισίνες, γυμναστήρια, σπα, παιδότοπους και χώρους άθλησης όπως γήπεδα γκολφ ή τένις. Σε πιο πολυτελείς μονάδες, μπορεί να συναντήσει κανείς ακόμα και ιδιωτικούς κινηματογράφους ή χώρους για υπαίθριες δραστηριότητες. Ιδιαίτερη μέριμνα δίνεται στη διασφάλιση της προσβασιμότητας, με ξενοδοχεία να προσφέρουν κατάλληλες υποδομές για άτομα με αναπηρίες, χώρους στάθμευσης, καθώς και φιλοξενία κατοικίδιων.

Όσον αφορά **τις υπηρεσίες**, η καθαριότητα και η συντήρηση αποτελούν βασικούς άξονες ποιότητας, καθώς το προσωπικό φροντίζει για την υγιεινή των δωματίων και των κοινών χώρων σε καθημερινή βάση. Η υποστήριξη των πελατών ενισχύεται με 24ωρη υποδοχή, υπηρεσίες concierge για την εξυπηρέτηση προσωπικών αναγκών, και παροχές μεταφοράς. Σημαντικό ρόλο διαδραματίζει η γαστρονομική εμπειρία, με εστιατόρια και μπαρ που προτείνουν γεύσεις από διεθνείς και τοπικές κουζίνες. Τα πρωινά μπορεί να προσφέρονται σε μορφή μπουφέ ή continental, με μέριμνα για ειδικές διατροφικές απαιτήσεις. Συμπληρωματικά, οι επισκέπτες έχουν πρόσβαση σε επιλογές διασκέδασης και χαλάρωσης, όπως προγράμματα ψυχαγωγίας, παιδικά club, δραστηριότητες ή σπα.

Η **τοποθεσία** κάθε ξενοδοχείου παίζει καθοριστικό ρόλο στον τύπο και το προφίλ των επισκεπτών που προσελκύει. Τα αστικά ξενοδοχεία βρίσκονται συνήθως σε κεντρικές περιοχές και εξυπηρετούν ταξιδιώτες που επιθυμούν άμεση πρόσβαση σε αξιοθέατα ή επαγγελματικές δραστηριότητες. Αντιθέτως, τα παραθαλάσσια ξενοδοχεία προωθούν την ηρεμία και τη σύνδεση με τη φύση, ενώ τα ορεινά προσφέρουν ένα πιο ήσυχο και γραφικό περιβάλλον. Επιπλέον, τα επιχειρηματικά ξενοδοχεία τοποθετούνται κοντά σε μέσα μεταφοράς ή συνεδριακά κέντρα και απευθύνονται σε επαγγελματίες ταξιδιώτες.

Στο πλαίσιο της **εξειδίκευσης και κατηγοριοποίησης**, τα ξενοδοχεία αξιολογούνται με βάση το σύστημα αστερών (από 1 έως 5 ή και 7 αστέρια), το οποίο καθορίζει

την ποιότητα και την έκταση των παροχών. Τα θεματικά ξενοδοχεία απευθύνονται σε συγκεκριμένες ομάδες επισκεπτών, προσφέροντας εμπειρίες που σχετίζονται με πολιτισμό, οικολογία ή αθλητισμό. Τα boutique hotels, από την άλλη, ξεχωρίζουν για το μικρό τους μέγεθος, την κομψότητα και την ιδιαίτερη προσοχή στη λεπτομέρεια, προσφέροντας μια εξατομικευμένη εμπειρία φιλοξενίας.

Η **περιβαλλοντική και κοινωνική ευθύνη** αποτελεί πλέον βασικό χαρακτηριστικό πολλών ξενοδοχείων, τα οποία υιοθετούν «πράσινες» πρακτικές, όπως η χρήση ανανεώσιμων πηγών ενέργειας, η εξοικονόμηση πόρων και η ανακύκλωση. Παράλληλα, ενισχύουν τις τοπικές κοινότητες μέσω συνεργασιών με τοπικούς παραγωγούς και ευαισθητοποιούν τόσο το προσωπικό όσο και τους επισκέπτες γύρω από θέματα βιωσιμότητας.

Τέλος, τα σύγχρονα ξενοδοχεία φροντίζουν να προσαρμόζονται σε **ειδικές ανάγκες** επισκεπτών. Για οικογένειες, διατίθενται ειδικά διαμορφωμένα δωμάτια, υπηρεσίες φύλαξης παιδιών και παιδότοποι. Οι επαγγελματίες έχουν στη διάθεσή τους αίθουσες συνεδριάσεων, εξοπλισμό γραφείου και γρήγορη σύνδεση στο διαδίκτυο. Όσοι αναζητούν χαλάρωση βρίσκουν χώρους ευεξίας και οργανωμένες δραστηριότητες που αναβαθμίζουν τη διαμονή.

Συνολικά, η επιτυχία ενός ξενοδοχείου εξαρτάται από την ικανότητά του να συνδυάζει ποιοτικές υποδομές, υψηλού επιπέδου υπηρεσίες και αυθεντική εμπειρία φιλοξενίας, πάντα με σεβασμό προς τον επισκέπτη και το περιβάλλον.

1.3 Διάκριση Ξενοδοχείων

Η διάκριση των ξενοδοχείων είναι μια κρίσιμη διαδικασία που καθορίζει την ποιότητα και τις υπηρεσίες που προσφέρονται στους επισκέπτες. Αυτή η διάκριση μπορεί να γίνει με βάση διάφορους παράγοντες, όπως η κατηγορία αστέρων, οι παροχές, η τοποθεσία, και οι ειδικές υπηρεσίες που προσφέρονται.

Κατηγορίες Αστεριών

Τα ξενοδοχεία συνήθως κατατάσσονται σε κατηγορίες αστέρων (1-5), όπου τα πέντε αστέρια υποδηλώνουν την υψηλότερη ποιότητα και πολυτέλεια. Οι κατηγορίες αυτές βασίζονται σε κριτήρια όπως οι ανέσεις, η εξυπηρέτηση, και η συνολική εμπειρία του επισκέπτη.

Ειδικές Υπηρεσίες και Παροχές

Η διάκριση περιλαμβάνει επίσης την προσφορά ειδικών υπηρεσιών όπως σπα, γυμναστήρια, εστιατόρια με ποιοτική κουζίνα, και εγκαταστάσεις για επαγγελματικές συναντήσεις. Τα ξενοδοχεία που παρέχουν αυτές τις υπηρεσίες συχνά προσελκύουν συγκεκριμένα κοινά, όπως επαγγελματίες ταξιδιώτες ή οικογένειες.

Τοποθεσία

Η τοποθεσία ενός ξενοδοχείου είναι επίσης καθοριστικός παράγοντας στη διάκριση του. Ξενοδοχεία που βρίσκονται σε κεντρικές περιοχές ή κοντά σε τουριστικά αξιοθέατα συχνά θεωρούνται πιο ελκυστικά από αυτά που βρίσκονται σε απομακρυσμένες περιοχές.

Πράσινες Πρακτικές

Η ενσωμάτωση βιώσιμων πρακτικών αποτελεί επίσης ένα σημαντικό κριτήριο διάκρισης. Τα «πράσινα» ξενοδοχεία, τα οποία υιοθετούν φιλικές προς το περιβάλλον πρακτικές, όπως η εξοικονόμηση ενέργειας και η ανακύκλωση, κερδίζουν ολοένα και περισσότερους επισκέπτες που ενδιαφέρονται για τη βιωσιμότητα.

Αυτές οι διακρίσεις βοηθούν τους ταξιδιώτες να επιλέξουν το κατάλληλο κατάλυμα σύμφωνα με τις ανάγκες και τις προτιμήσεις τους, ενώ παράλληλα προάγουν τον ανταγωνισμό στην αγορά του τουρισμού.

1.4 Τύποι ξενοδοχείων

Οι βασικότερες κατηγορίες ξενοδοχειακών μονάδων είναι οι εξής:

Resort:

Ένα ξενοδοχείο σε αυτήν την κατηγορία συνήθως διαθέτει εκτεταμένο κτιριολογικό πρόγραμμα, καλύπτοντας ανάγκες πέρα από τη φιλοξενία, με πλήρους μεγέθους εγκαταστάσεις και ανέσεις, παρέχοντας πλήρη εξυπηρέτηση. Αυτός ο τύπος είναι ιδανικός για διακοπές 7+ ημερών και διαθέτει όλα τα είδη δωματίων (βλέπε υποκεφάλαιο 1.5) για να καλύψει τις ανάγκες κάθε επισκέπτη. Επιπλέον, αυτά τα ξενοδοχεία, ως προορισμοί, χαρακτηρίζονται από πολυτελή καταλύματα, αίθουσες χορού, μεγάλες συνεδριακές εγκαταστάσεις, εστιατόρια και δραστηριότητες αναψυχής, όπως γκολφ ή σκι. Μπορούν να βρίσκονται σε διάφορες τοποθεσίες, από μεγάλες πόλεις μέχρι και σε απομακρυσμένες περιοχές, και συνήθως προσφέρουν υπηρεσίες και εγκαταστάσεις για να κάνουν τις διακοπές των επισκεπτών πιο ολοκληρωμένες και άνετες.



Εικόνα 1:Amirandes Grecotel Resort

Αστικό Ξενοδοχείο:

Αυτός ο τύπος ξενοδοχείου διαθέτει εγκαταστάσεις που δεν προσφέρουν την ίδια ποικιλία υποδομών όπως τα resorts. Συνήθως περιλαμβάνουν δωμάτια για βραχυχρόνια ή μεσοπρόθεσμη διαμονή και εστιάζουν στην σχετική άνεση και εξυπηρέτηση του επισκέπτη, χωρίς υπερβολικές ανέσεις ή ειδικές δραστηριότητες. Τα δωμάτια είναι απλά και λειτουργικά, με βασικές υπηρεσίες όπως ρεσεψιόν, πρωινό και καθαριότητα. Αυτά τα ξενοδοχεία συχνά βρίσκονται σε κεντρικές τοποθεσίες, προσφέροντας εύκολη πρόσβαση σε σημαντικά σημεία της πόλης ή του τουριστικού προορισμού. Σκοπός τους είναι να καλύψουν τις βασικές ανάγκες των επισκεπτών για διαμονή με άνεση και πρακτικότητα.

Ξενώνες - Hostels:

Οι ξενώνες είναι καταλύματα που προσφέρουν μια πιο απλή και οικονομική διαμονή, συνήθως σε κοινόχρηστα ή μικρότερα δωμάτια. Απευθύνονται κυρίως σε ταξιδιώτες που επιθυμούν χαμηλού κόστους διαμονή και συχνά είναι δημοφιλή μεταξύ ταξιδιωτών νεαρής ηλικίας ή backpackers. Οι ξενώνες προσφέρουν βασικές υπηρεσίες, όπως κοινόχρηστη κουζίνα, κοινόχρηστα μπάνια, και αντίστοιχους χώρους για κοινωνικοποίηση, όπως αίθουσες ή βεράντες. Η διαμονή είναι συνήθως πιο απλή και λιτή σε σχέση με τα ξενοδοχεία, ενώ ορισμένοι ξενώνες παρέχουν και προαιρετικά πρωινό ή άλλες βασικές υπηρεσίες για την εξυπηρέτηση των επισκεπτών.



Εικόνα 3: City Circus Athens

Business Hotels:

Τα business hotels σχεδιάζονται και εξοπλίζονται κυρίως για τις ανάγκες επαγγελματιών ταξιδιωτών. Βρίσκονται συχνά σε επιχειρηματικά ή εμπορικά κέντρα πόλεων, κοντά σε εταιρείες, συνεδριακά κέντρα ή αεροδρόμια. Προσφέρουν υπηρεσίες και ανέσεις που διευκολύνουν τις επαγγελματικές δραστηριότητες, όπως συνεδριακές εγκαταστάσεις, γρήγορο Wi-Fi, γραφεία στα δωμάτια, υπηρεσίες business center και μεταφορές.

Παράλληλα, δίνουν έμφαση στην άνεση και την ταχύτητα, με γρήγορο και πάντα διαθέσιμο check-in/check-out και ευκολία στις υπηρεσίες, για να ικανοποιήσουν τις απαιτητικές ανάγκες των επαγγελματιών ταξιδιωτών, προσφέροντας έναν λειτουργικό και άνετο χώρο για τις εργασίες τους.

Airport Hotels:

Τα airport hotels είναι ξενοδοχεία που βρίσκονται κοντά σε αεροδρόμια και προσφέρουν εύκολη και γρήγορη πρόσβαση για ταξιδιώτες που χρειάζονται διαμονή κοντά στο αεροδρόμιο. Επιπλέον, προσφέρουν υπηρεσίες μεταφοράς από και προς το αεροδρόμιο, διευκολύνοντας τη γρήγορη μετακίνηση των επισκεπτών. Τα airport hotels εξυπηρετούν με γρήγορο check-in και check-out, προκειμένου να διευκολύνουν τους ταξιδιώτες με περιορισμένο χρόνο. Παράλληλα, διαθέτουν άνετα δωμάτια για βραχυχρόνια διαμονή, ιδανικά για ξεκούραση πριν την επόμενη πτήση. Πολλά από αυτά τα ξενοδοχεία προσφέρουν πρωινό ή γεύματα σε όλες τις ώρες, για τους επισκέπτες με πρωίμες πτήσεις. Τέλος, φροντίζουν για την άνεση και τη χαλάρωση των επισκεπτών, παρέχοντας ηχομονωμένα δωμάτια για να απομονώνονται οι θόρυβοι του αεροδρομίου και άλλες υπηρεσίες για τη χαλάρωση των ταξιδιωτών.



Εικόνα 5: Sofitel Athens Airport Hotel

Bed and Breakfast (B&B):

Ένα Bed and Breakfast είναι συνήθως μια μικρή, οικογενειακή επιχείρηση που προσφέρει διαμονή για μία ή περισσότερες νύχτες και χαρακτηρίζεται από διάφορα στοιχεία. Διαθέτει δωμάτια με βασικές ανέσεις, συνήθως σε σπίτια ή μικρά κτίρια. Όπως υποδηλώνει το όνομά του, περιλαμβάνει πρωινό στην τιμή της διαμονής, το οποίο μπορεί να είναι είτε απλό είτε πιο πλούσιο, ανάλογα με την επιχείρηση. Η προσωπική εξυπηρέτηση είναι επίσης ένα βασικό χαρακτηριστικό, προσφέροντας πιο φιλική και προσωπική ατμόσφαιρα σε σχέση με μεγαλύτερα ξενοδοχεία. Τα Bed and Breakfast συχνά βρίσκονται σε ήσυχα, παραδοσιακά ή γραφικά σημεία, προσφέροντας μια πιο ζεστή και οικογενειακή ατμόσφαιρα στους επισκέπτες τους.

Casino Hotels:

Τα Casino Hotels είναι ξενοδοχεία που συνδυάζουν την ψυχαγωγία του καζίνο με την άνεση και την πολυτέλεια της διαμονής. Το βασικό τους χαρακτηριστικό είναι το καζίνο, το οποίο προσφέρει διάφορα παιχνίδια, όπως ρουλέτα, πόκερ, blackjack και μηχανήματα slot. Παράλληλα, προσφέρουν πολυτελή καταλύματα, με υψηλής ποιότητας δωμάτια και σουίτες, καθώς και ανέσεις όπως σπα, γυμναστήρια και πισίνες. Τα εστιατόρια και μπαρ τους εξασφαλίζουν γαστρονομικές εμπειρίες υψηλού επιπέδου, ενώ οι επισκέπτες μπορούν να απολαύσουν διάφορες ψυχαγωγικές δραστηριότητες, όπως ζωντανές παραστάσεις και συναυλίες. Επιπλέον, πολλά από αυτά τα ξενοδοχεία διαθέτουν υπηρεσίες για επαγγελματίες, όπως συνεδριακούς χώρους και υπηρεσίες για επαγγελματικές συναντήσεις και εκδηλώσεις.

Self-Catering Hotels:

Τα Self-Catering Hotels αποτελούν ιδανική επιλογή για ταξιδιώτες που αναζητούν μεγαλύτερη ευελιξία και ανεξαρτησία κατά τη διαμονή τους. Πρόκειται για ξενοδοχεία που διαθέτουν πλήρως εξοπλισμένα δωμάτια ή διαμερίσματα με κουζίνα, επιτρέποντας στους επισκέπτες να προετοιμάζουν τα γεύματά τους. Κάθε χώρος είναι εφοδιασμένος με ψυγείο, εστίες, φούρνο, μαγειρικά σκεύη και όλα τα απαραίτητα για την παρασκευή φαγητού. Αυτή η δυνατότητα προσφέρει ανεξαρτησία και ευκολία, ιδιαίτερα για οικογένειες, άτομα με ειδικές διατροφικές ανάγκες ή όσους επιθυμούν να έχουν τον πλήρη έλεγχο της διατροφής τους.

Επιπλέον, τα Self-Catering Hotels είναι συχνά πιο οικονομικά, καθώς η δυνατότητα μαγειρέματος μειώνει το κόστος των γευμάτων, καθιστώντας τα ιδιαίτερα κατάλληλα για παρατεταμένες διαμονές. Βρίσκονται συνήθως κοντά σε τοπικές

αγορές και σούπερ μάρκετ, διευκολύνοντας έτσι την προμήθεια τροφίμων και υλικών. Παρόλο που η εξυπηρέτηση είναι πιο περιορισμένη συγκριτικά με τα παραδοσιακά ξενοδοχεία, προσφέρονται βασικές ανέσεις όπως δωρεάν Wi-Fi και καθημερινή καθαριότητα. Απευθύνονται κυρίως σε ταξιδιώτες που επιθυμούν να συνδυάσουν την άνεση του σπιτιού με τη διαμονή σε ξενοδοχείο, προσφέροντας μια ευέλικτη και προσιτή λύση

Suite Hotels:

Τα Suite Hotels προσφέρουν διαμονή σε ευρύχωρες και πολυτελείς μονάδες, οι οποίες ξεπερνούν σε άνεση τα παραδοσιακά δωμάτια ξενοδοχείων. Οι σουίτες διαθέτουν μεγαλύτερο χώρο, περιλαμβάνοντας συνήθως ξεχωριστό καθιστικό, υπνοδωμάτιο και συχνά κουζίνα, παρέχοντας έτσι υψηλότερο επίπεδο άνεσης. Οι πολυτελείς ανέσεις είναι χαρακτηριστικό τους, καθώς είναι εξοπλισμένες με τηλεοράσεις επίπεδης οθόνης, καναπέδες, γραφεία, πολυτελή μπάνια και άλλες παροχές υψηλής ποιότητας που αναβαθμίζουν την εμπειρία διαμονής.

Οι σουίτες είναι ιδανικές για οικογένειες, επαγγελματίες ή επισκέπτες που χρειάζονται περισσότερο χώρο και άνεση, ειδικά για παρατεταμένες διαμονές. Προσφέρουν επίσης υψηλού επιπέδου υπηρεσίες, όπως καθαριότητα, room service και concierge, για να καλύψουν πλήρως τις ανάγκες των επισκεπτών. Παράλληλα, η άνεση και η ιδιωτικότητα που παρέχουν δημιουργούν την αίσθηση ενός "σπιτιού μακριά από το σπίτι", καθιστώντας τις σουίτες εξαιρετική επιλογή για όσους επιθυμούν μεγαλύτερη ευχέρεια και προσωπικό χώρο κατά τη διαμονή τους.

Service Apartments (condo hotels):

Τα Service Apartments ή Condo Hotels αποτελούν μια επιλογή διαμονής τα οποία συνδυάζουν τα πλεονεκτήματα ενός ξενοδοχείου με την άνεση και τη λειτουργικότητα ενός διαμερίσματος. Πρόκειται για πλήρως εξοπλισμένα διαμερίσματα που διαθέτουν όλες τις ανέσεις ενός σπιτιού, όπως κουζίνα, πλυντήριο ρούχων, καθιστικό και ξεχωριστά υπνοδωμάτια, παρέχοντας έναν πιο οικείο και ανεξάρτητο τρόπο διαμονής.

Παρά την αυτονομία που προσφέρουν, οι επισκέπτες απολαμβάνουν υπηρεσίες ξενοδοχείου, όπως καθημερινή καθαριότητα, 24ωρη ρεσεψιόν, room service και συνήθως δωρεάν Wi-Fi. Η άνεση και η ευχέρεια που παρέχουν είναι ιδανικές για όσους θέλουν να συνδυάσουν την ιδιωτικότητα με τις πολυτελείς παροχές ενός ξενοδοχείου. Οι επισκέπτες έχουν τη δυνατότητα να προετοιμάζουν τα γεύματά τους, να φροντίζουν τα ρούχα τους και να απολαμβάνουν περισσότερο

προσωπικό χρόνο, κάτι που δεν προσφέρεται συνήθως στα παραδοσιακά ξενοδοχεία.

Αυτά τα καταλύματα βρίσκονται συχνά σε κεντρικές τοποθεσίες, κοντά σε τουριστικά αξιοθέατα ή επιχειρηματικά κέντρα, διευκολύνοντας τις μετακινήσεις και προσφέροντας πρόσβαση σε ποικίλες δραστηριότητες. Έτσι, αποτελούν ιδανική λύση για ταξιδιώτες που αναζητούν ευελιξία, λειτουργικότητα και μια πιο προσωπική εμπειρία διαμονής.

Clubbing Hotels:

Τα Clubbing Hotels αποτελούν μια μοναδική κατηγορία καταλυμάτων, σχεδιασμένα ειδικά για ταξιδιώτες που επιθυμούν να συνδυάσουν τη διαμονή τους με έντονη νυχτερινή διασκέδαση. Αυτά τα ξενοδοχεία προσφέρουν μια ολοκληρωμένη εμπειρία, συνδέοντας τον κόσμο της φιλοξενίας με τη ζωντάνια της νυχτερινής ζωής. Βασικό χαρακτηριστικό τους είναι η παρουσία νυχτερινών κλαμπ, μπαρ και χώρων διασκέδασης μέσα στις εγκαταστάσεις τους ή σε πολύ κοντινή απόσταση. Συχνά συνεργάζονται με γνωστούς DJs και διοργανώνουν θεματικά πάρτι ή μουσικές εκδηλώσεις, προσελκύοντας επισκέπτες που αγαπούν τη μουσική και τον χορό. Τα δωμάτια και οι σουίτες αυτών των ξενοδοχείων συνήθως συνδυάζουν σύγχρονο design με ανέσεις υψηλού επιπέδου, ενώ παρέχουν ηχομόνωση για ξεκούραση μετά από μια γεμάτη βραδιά. Επιπλέον, πολλές φορές διαθέτουν rooftop bars, πισίνες και χώρους χαλάρωσης, ώστε οι επισκέπτες να απολαμβάνουν μια πολυτελή εμπειρία κατά τη διάρκεια της ημέρας.

Τα Clubbing Hotels βρίσκονται συνήθως σε τουριστικά κέντρα, πολυσύχναστες πόλεις ή παραλιακούς προορισμούς, αποτελώντας δημοφιλή επιλογή για όσους θέλουν να απολαύσουν την έντονη κοινωνική ζωή και τη διασκέδαση χωρίς να απομακρυνθούν από τον χώρο διαμονής τους.

Παρακάτω παρατίθεται ένας πίνακας που συνοψίζει τα χαρακτηριστικά και τις παροχές κάθε τύπου δομής φιλοξενίας

Δομή Φιλοξενίας	Πολυτελείς Εγκαταστάσεις	Πλήρης Εξυπηρέτηση	Βραχυχρόνια Διανομή	Παρατεταμένη Διανομή	Κουζίνα/Μαγειρική	Κοινόχρηστοι Χώροι	Επαγγελματικές Υπηρεσίες	Νυχτερινή Διάσκεδαση
Resort	x	x	x	x			x	
Αστικά Ξενοδοχεία		x	x					
Ξενώνες - Hostels			x			x		
Business Hotels		x	x				x	
Airport Hotels		x	x				x	
Bed and Breakfast (B&B)		x	x					
Casino Hotels	x	x	x	x			x	x
Self-Catering Hotels			x	x	x			
Suite Hotels	x	x	x	x	x (μικρός φούρνος)		x	
Service Apartments (condo hotels)		x	x	x	x			
Clubbing Hotels	x	x	x					x

1.5 Τύποι δωματίων

Η κατηγοριοποίηση των τύπων δωματίων στα ξενοδοχεία εξαρτάται από διάφορους παράγοντες, όπως ο αριθμός των κλινών, η διάταξη και οι παρεχόμενες υπηρεσίες, καθώς και ο τύπος κρεβατιού που περιλαμβάνεται.

Κατηγορίες δωματίων ανάλογα με τον αριθμό των κλινών

Η πρώτη κατηγορία δωματίων βασίζεται στον αριθμό των ατόμων που μπορούν να φιλοξενηθούν. Το μονόκλινο δωμάτιο είναι σχεδιασμένο για ένα άτομο ή ζευγάρι, περιλαμβάνοντας συνήθως ένα διπλό κρεβάτι ή δύο μονά κρεβάτια, προσφέροντας έτσι ιδανική λύση για μοναχικούς ταξιδιώτες ή συντρόφους. Το δίκλινο δωμάτιο φιλοξενεί δύο άτομα και διαθέτει δύο μονά κρεβάτια ή ένα διπλό, παρέχοντας την απαραίτητη άνεση σε ζευγάρια ή φίλους. Το τρίκλινο δωμάτιο είναι κατάλληλο για τρία άτομα και διατίθεται με διαφορετικές επιλογές διαρρύθμισης, όπως τρία μονά κρεβάτια, ένα διπλό και ένα μονό κρεβάτι ή δύο διπλά, εξυπηρετώντας μικρές ομάδες ή οικογένειες. Τέλος, το τετράκλινο δωμάτιο είναι ιδανικό για τέσσερα άτομα, με δύο διπλά κρεβάτια ή άλλες διαρρυθμίσεις, όπως κουκέτες, οι οποίες είναι συνηθισμένες σε ξενώνες και οικογενειακά καταλύματα.

Κατηγορίες δωματίων βάσει διάταξης και υπηρεσιών

Η ταξινόμηση σε αυτή την κατηγορία βασίζεται στα τετραγωνικά μέτρα, τη διάταξη του χώρου και τις παροχές που προσφέρονται. Το στάνταρ δωμάτιο αποτελεί την πιο οικονομική επιλογή, προσφέροντας βασικές ανέσεις όπως καθαριότητα, μικρό ψυγείο και συνήθως μια απλή θέα, καθιστώντας το ιδανικό για ταξιδιώτες με περιορισμένο προϋπολογισμό. Το superior δωμάτιο διαθέτει μεγαλύτερο χώρο και πρόσθετες ανέσεις, όπως καλύτερη θέα ή ακόμα και τζακούζι, προσφέροντας αυξημένη άνεση και ευχάριστη διαμονή.

Το deluxe δωμάτιο παρέχει έναν πιο ευρύχωρο χώρο με αναβαθμισμένες υπηρεσίες, καλύτερη θέα και τη δυνατότητα να φιλοξενήσει περισσότερα άτομα, καθιστώντας το ιδανικό για οικογένειες ή επισκέπτες που αναζητούν περισσότερη πολυτέλεια.

Οι σουίτες αποτελούν την πιο πολυτελή κατηγορία δωματίων. Η junior suite διαθέτει ξεχωριστό χώρο καθιστικού σε μικρότερη επιφάνεια, προσφέροντας περισσότερη άνεση για επισκέπτες που αναζητούν έναν πιο λειτουργικό χώρο. Η standard suite είναι πολύ πιο ευρύχωρη, περιλαμβάνει διαχωρισμένο υπνοδωμάτιο και καθιστικό, μεγαλύτερο μπάνιο και, σε ορισμένες περιπτώσεις, εξωτερικό χώρο, προσφέροντας έτσι μια εξαιρετική εμπειρία διαμονής. Τέλος, η προεδρική σουίτα αποτελεί την κορυφαία επιλογή, περιλαμβάνοντας κύριο και δευτερεύον υπνοδωμάτιο, εξαιρετικές ανέσεις και μοναδική πολυτέλεια. Είναι

ιδανική για οικογένειες, υψηλές προσωπικότητες ή απαιτητικούς επισκέπτες που επιζητούν την απόλυτη εμπειρία διαμονής.

Κατηγορίες δωματίων βάσει τύπου κρεβατιού

Η κατηγοριοποίηση με βάση τον τύπο του κρεβατιού περιλαμβάνει διάφορες επιλογές, ανάλογα με τις ανάγκες των επισκεπτών. Το δωμάτιο Queen περιέχει ένα τυπικό διπλό κρεβάτι, ιδανικό για ζευγάρια ή επισκέπτες που επιθυμούν άνεση κατά τη διαμονή τους. Το δωμάτιο King διαθέτει ένα μεγαλύτερο διπλό κρεβάτι τύπου king size, προσφέροντας ακόμα μεγαλύτερη πολυτέλεια και ευρυχωρία για απαιτητικούς επισκέπτες.

Το δωμάτιο Twin αποτελείται από δύο μονά κρεβάτια, ιδανικό για δύο άτομα που επιθυμούν ξεχωριστά κρεβάτια, ενώ μπορεί επίσης να φιλοξενήσει έναν επισκέπτη που αναζητά έναν πιο ευρύχωρο χώρο ύπνου. Τέλος, το Studio περιλαμβάνει καναπέ-κρεβάτι, συνδυάζοντας λειτουργικότητα και άνεση. Είναι ιδιαίτερα δημοφιλές σε εξοχικές κατοικίες ή μικρές οικογενειακές μονάδες όπως τα Bed & Breakfast, καθώς προσφέρει πρακτικότητα και ευκολία στους ταξιδιώτες.

Ορισμένοι από τους πιο συνηθισμένους τύπους δωματίων που βλέπουμε σε μια ξενοδοχειακή μονάδα είναι:

1. Μονόκλινο Δωμάτιο (Single Room)

Το μονόκλινο δωμάτιο είναι σχεδιασμένο για να φιλοξενεί ένα άτομο. Συνήθως έχει διαστάσεις από 12 έως 20 τετραγωνικά μέτρα και περιλαμβάνει ένα μονό κρεβάτι, γραφείο, ντουλάπα και ιδιωτικό μπάνιο. Είναι ιδανικό για επαγγελματίες ή ταξιδιώτες που χρειάζονται έναν άνετο χώρο για ύπνο και εργασία.



Εικόνα 7: Μονόκλινο Δωμάτιο από το Anra City Hotel

2. Δίκλινο Δωμάτιο (Double Room)

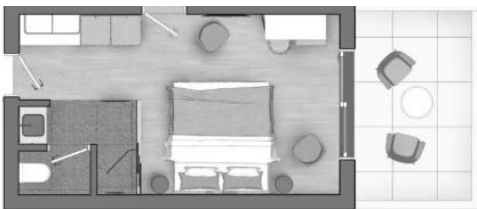

Εικόνα 9: Δίκλινο Δωμάτιο από PARTI ARCHITECTURE

Το δίκλινο δωμάτιο είναι κατάλληλο για δύο άτομα και έχει διαστάσεις που κυμαίνονται από 15 έως 25 τετραγωνικά μέτρα. Περιλαμβάνει είτε ένα διπλό κρεβάτι είτε δύο μονά κρεβάτια, γραφείο, τηλεόραση, ντουλάπα και μπάνιο. Είναι ιδανικό για ζευγάρια ή φίλους που ταξιδεύουν μαζί.

3. Δωμάτιο με 2 Μονά Κρεβάτια (Twin Room)

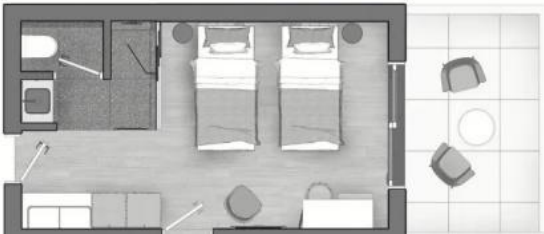

Εικόνα 10: Twin Room από PARTI ARCHITECTURE

Το δωμάτιο με δύο μονά κρεβάτια είναι παρόμοιο με το δίκλινο δωμάτιο, αλλά διαθέτει δύο ξεχωριστά μονά κρεβάτια. Οι διαστάσεις του κυμαίνονται από 15 έως 25 τετραγωνικά μέτρα. Είναι ιδανικό για φίλους ή επαγγελματίες που ταξιδεύουν μαζί και επιθυμούν ξεχωριστά κρεβάτια.

4. Τρίκλινο Δωμάτιο (Triple Room)

Το τρίκλινο δωμάτιο μπορεί να φιλοξενήσει τρία άτομα και διαθέτει συνήθως τρία μονά κρεβάτια ή έναν συνδυασμό διπλού και μονού κρεβατιού. Οι διαστάσεις του κυμαίνονται από 20 έως 30 τετραγωνικά μέτρα. Είναι μια εξαιρετική επιλογή για οικογένειες ή μικρές ομάδες φίλων.



Εικόνα 11: Τρίκλινο Δωμάτιο από το Ikos Resorts

5. Σουίτα (Suite)

Η σουίτα προσφέρει πολυτέλεια και άνεση, καθώς διαθέτει ξεχωριστούς χώρους, όπως καθιστικό και υπνοδωμάτιο. Οι διαστάσεις της κυμαίνονται από 30 έως 50 τετραγωνικά μέτρα. Περιλαμβάνει πολυτελή έπιπλα, τηλεόραση, μπάνιο υψηλών προδιαγραφών και συχνά επιπλέον ανέσεις. Είναι ιδανική για οικογένειες ή επισκέπτες που αναζητούν περισσότερη άνεση.



Εικόνα 13: Σουίτα από PARTI ARCHITECTURE

6. Junior Suite



Εικόνα 15: Junior Suite από το Mar-Bella Collection

Η Junior Suite είναι μια μικρότερη εκδοχή της σουίτας, με διαστάσεις από 25 έως 40 τετραγωνικά μέτρα. Συνήθως διαθέτει έναν ενιαίο χώρο που περιλαμβάνει καθιστικό και υπνοδωμάτιο. Είναι εξοπλισμένη με πολυτελή έπιπλα και προσφέρει μια πιο οικονομική επιλογή πολυτέλειας.

7. Σουίτα με Θέα (Sea View/City View Suite)



Αυτή η σουίτα προσφέρει μοναδική θέα στη θάλασσα ή την πόλη, προσθέτοντας μια ιδιαίτερη αίσθηση πολυτέλειας στη διαμονή σας. Οι διαστάσεις της κυμαίνονται από 30 έως 60 τετραγωνικά μέτρα. Διαθέτει ξεχωριστό καθιστικό και υπνοδωμάτιο, καθώς και πολυτελείς ανέσεις.

Εικόνα 17: Σουίτα με Θέα από το DAIOS COVE

8. Δωμάτιο για Άτομα με Αναπηρία (Accessible Room)



Εικόνα 11: Accessible Room από το Dantis Place

Το δωμάτιο αυτό είναι σχεδιασμένο ειδικά για άτομα με κινητικά προβλήματα. Έχει διαστάσεις από 15 έως 25 τετραγωνικά μέτρα και περιλαμβάνει ευρύχωρο μπάνιο με ειδικές λαβές, χαμηλά τοποθετημένα έπιπλα και άνετη πρόσβαση μέσω ραμπών. Προσφέρει ασφάλεια και λειτουργικότητα.

9. Ημιαυτόνομο Δωμάτιο (Studio Room)

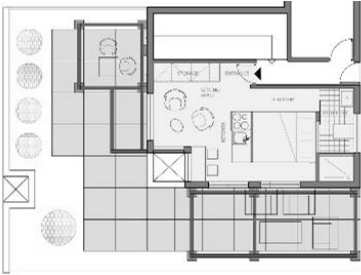

Το ημιαυτόνομο δωμάτιο είναι ιδανικό για επισκέπτες που επιθυμούν αυτονομία κατά τη διαμονή τους. Έχει διαστάσεις από 20 έως 35 τετραγωνικά μέτρα και περιλαμβάνει μικρή κουζίνα, ενιαίο χώρο με κρεβάτι, καθιστικό και μπάνιο.

Εικόνα 22: Ημιαυτόνομο Δωμάτιο από το Studio 360

10. Προεδρική Σουίτα (Presidential Suite)



Εικόνα 24: Προεδρική Σουίτα από το Amirandes Grecotel Boutique Resort

Η προεδρική σουίτα είναι η πιο πολυτελής επιλογή σε ένα ξενοδοχείο. Οι διαστάσεις της ξεκινούν από 50 τετραγωνικά μέτρα και μπορεί να φτάνουν πολύ περισσότερο. Περιλαμβάνει πολλαπλούς χώρους, όπως καθιστικό, τραπεζαρία, υπνοδωμάτια, καθώς και εξαιρετική θέα. Συχνά συνοδεύεται από προσωπικό εξυπηρέτησης.

11. Bungalow / Βίλα (Bungalow/Villa)

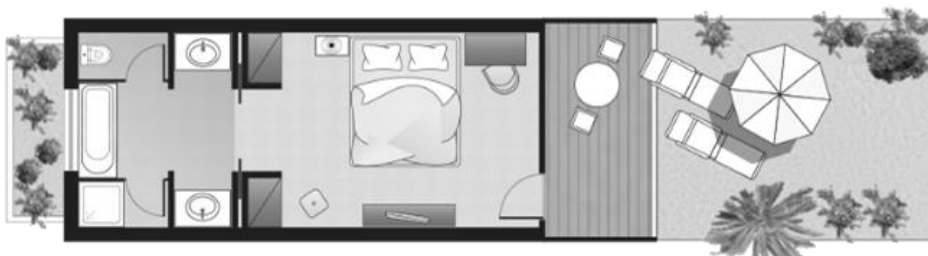

Εικόνα 26: Bungalow από το Amirandes Grecotel Boutique Resort

Τα bungalows ή οι βίλες είναι αυτόνομα καταλύματα που προσφέρουν απόλυτη ιδιωτικότητα. Οι διαστάσεις τους ποικίλλουν, ξεκινώντας από 50 τετραγωνικά μέτρα και φτάνοντας πάνω από 100 τ.μ. Συχνά περιλαμβάνουν ιδιωτική πισίνα, κήπο ή βεράντα, ενώ η διακόσμησή τους μπορεί να είναι παραδοσιακή ή μοντέρνα.

1.6 «Πράσινα» ξενοδοχεία

Τα τελευταία χρόνια παρατηρείται μια συνεχώς αυξανόμενη τάση στις ξενοδοχειακές μονάδες να δίνουν έμφαση στη βιωσιμότητα, είτε μέσω της ανέγερσης νέων οικολογικών εγκαταστάσεων είτε μέσω μετατροπών που μειώνουν τις περιβαλλοντικές επιπτώσεις τους. Πλέον η προστασία του περιβάλλοντος έχει γίνει βασική προτεραιότητα για πολλές επιχειρήσεις, επηρεάζοντας καθοριστικά τις στρατηγικές και τις αποφάσεις τους.

Οι ξενοδοχειακές μονάδες παρουσιάζουν υψηλή απαίτηση φυσικών πόρων για την κατασκευή, τη λειτουργία τους και την κάλυψη των βασικών αναγκών των επισκεπτών. Έτσι, η στροφή προς την αειφορία θεωρείται μονόδρομος. Στη σύγχρονη εποχή, οι επισκέπτες απαιτούν ξενοδοχεία υψηλής αισθητικής που ταυτόχρονα καλύπτουν τα ιδιαίτερα ενδιαφέροντά τους, όπως η παροχή εγκαταστάσεων για υπαίθριες δραστηριότητες, μεταξύ άλλων πισίνες και γήπεδα γκολφ. Ωστόσο, η αναπόφευκτη κατασκευή έργων υποδομής για την πρόσβαση στις εγκαταστάσεις, καθώς και η συνεχής ροή τουριστών, συχνά προκαλούν φθορά στο φυσικό περιβάλλον, επιβάλλοντας την ανάγκη για μια νέα, βιώσιμη προσέγγιση.

Πράσινα ξενοδοχεία ονομάζονται τα ξενοδοχεία που είναι φιλικά προς το περιβάλλον. Οι διαχειριστές τους εφαρμόζουν προγράμματα που εξοικονομούν νερό και ενέργεια, μειώνουν τα στερεά απόβλητα, ενώ ταυτόχρονα επιτυγχάνεται εξοικονόμηση πόρων. Αυτές οι μονάδες διαθέτουν ειδικές πιστοποιήσεις, που διασφαλίζουν τη συμμόρφωση με τα κριτήρια βιωσιμότητας, όπως ορίζονται από οργανισμούς όπως η Green Hotel Association.

Τα κριτήρια για τις πράσινες ξενοδοχειακές μονάδες περιλαμβάνουν τη χρήση ανανεώσιμων πηγών ενέργειας, την εξοικονόμηση νερού μέσω έξυπνων τεχνολογιών και την αυστηρή εφαρμογή πολιτικών ανακύκλωσης. Επίσης, αποφεύγουν τη χρήση τοξικών χημικών και εκπαιδεύουν το προσωπικό τους σε περιβαλλοντικά ζητήματα, ώστε να ενημερώνουν και να ευαισθητοποιούν τους επισκέπτες. Παράλληλα, παρέχουν πληροφορίες για οικολογικές επιλογές μετακίνησης και δραστηριότητες στον προορισμό τους.

Στην Ελλάδα, το πρώτο ξενοδοχείο που πήρε οικολογική πιστοποίηση ήταν το SunWing Kallithea Beach στη Ρόδο, το 2003. Το ξενοδοχείο αυτό είναι πρότυπο αειφόρου ανάπτυξης και συνεργάζεται με το σύστημα πιστοποίησης Travel Life. Στόχος του είναι να ενημερώνει και να ευαισθητοποιεί τους επισκέπτες του, εκπαιδεύοντας κάθε χρόνο το προσωπικό του και παρέχοντας πληροφορίες για την ανακύκλωση και άλλα περιβαλλοντικά θέματα. Στο εστιατόριο του ξενοδοχείου προβάλλονται βίντεο για τις επιπτώσεις της πλαστικής ρύπανσης, ενώ η ιστοσελίδα του παρουσιάζει τις περιβαλλοντικές του πρακτικές και συνεργασίες.

Κεφάλαιο 2: Πιστοποιήσεις Πράσινων Ξενοδοχείων

Τα πράσινα ξενοδοχεία διαδραματίζουν καίριο ρόλο στη βιώσιμη τουριστική ανάπτυξη, εφαρμόζοντας πρακτικές που μειώνουν το περιβαλλοντικό τους αποτύπωμα και ενισχύουν τη βιωσιμότητα. Για την επιβεβαίωση της δέσμευσής τους σε αυτές τις αρχές, τα ξενοδοχεία μπορούν να αποκτήσουν διάφορες πιστοποιήσεις που αναγνωρίζουν τις περιβαλλοντικές και βιώσιμες πρακτικές τους.

2.1 Βασικές πιστοποιήσεις που σχετίζονται με τα πράσινα ξενοδοχεία

Green Key:



Green Key Η Green Key είναι μία από τις πιο γνωστές διεθνείς πιστοποιήσεις που αναγνωρίζει ξενοδοχεία και τουριστικές επιχειρήσεις με υψηλά περιβαλλοντικά πρότυπα. Η πρωτοβουλία ανήκει στο Fee-Foundation for Environmental Education και εφαρμόζεται σε 17 χώρες, συμπεριλαμβανομένης της Ελλάδας. Στη χώρα μας, το πρόγραμμα εκπροσωπείται από μια ελληνική ΜΚΟ που δραστηριοποιείται από το 1951, προωθώντας τα περιβαλλοντικά συμφέροντα και την ανάπτυξη περιβαλλοντικής συνείδησης.

Η πιστοποίηση απονέμεται σε επιχειρήσεις που επιδεικνύουν υπεύθυνη περιβαλλοντική διαχείριση, όπως εξοικονόμηση φυσικών πόρων, χρήση φιλικών προς το περιβάλλον προϊόντων, αποτελεσματική διαχείριση απορριμμάτων και προώθηση βιώσιμων επιλογών στους επισκέπτες.

EU Ecolabel:



Το Ευρωπαϊκό Οικολογικό Σήμα είναι μια επίσημη πιστοποίηση της Ευρωπαϊκής Ένωσης που αναγνωρίζει την περιβαλλοντική αριστεία. Τα ξενοδοχεία και τα τουριστικά καταλύματα που αποκτούν αυτή την πιστοποίηση πληρούν αυστηρά κριτήρια βιωσιμότητας, όπως η μειωμένη κατανάλωση ενέργειας και νερού, καθώς και η ορθολογική διαχείριση απορριμμάτων. Μέσω αυτής της πιστοποίησης, οι επιχειρήσεις συμβάλλουν στη μείωση του περιβαλλοντικού αποτυπώματος, ενισχύοντας παράλληλα τη φήμη και την ελκυστικότητά τους σε οικολογικά συνειδητοποιημένους ταξιδιώτες. Το Ευρωπαϊκό Οικολογικό Σήμα προωθεί την αειφορία και τη βιώσιμη ανάπτυξη στον τομέα της φιλοξενίας.

LEED (Leadership in Energy and Environmental Design):



Αυτή η διεθνώς αναγνωρισμένη πιστοποίηση επικεντρώνεται στον σχεδιασμό, την κατασκευή και τη λειτουργία “πράσινων” κτιρίων. Αξιολογεί κρίσιμους παράγοντες, όπως η ενεργειακή απόδοση, η χρήση ανακυκλώσιμων και βιώσιμων υλικών, καθώς και η αποτελεσματική διαχείριση υδάτινων πόρων. Η πιστοποίηση αυτή προάγει την αειφορία, μειώνοντας το περιβαλλοντικό αποτύπωμα και ενισχύοντας την περιβαλλοντική ευαισθησία. Παράλληλα, συμβάλλει στη βελτίωση της ποιότητας ζωής στους εσωτερικούς χώρους, εξασφαλίζοντας υγιεινότερο περιβάλλον για τους χρήστες. Είναι ένα πολύτιμο εργαλείο για την προώθηση της βιώσιμης ανάπτυξης και την ενίσχυση της φήμης των επιχειρήσεων που τηρούν αυτές τις πρακτικές.

EarthCheck:



Ένα πρόγραμμα που υποστηρίζει τα ξενοδοχεία στη μείωση του περιβαλλοντικού τους αποτυπώματος, αξιολογώντας βιώσιμες πρακτικές, όπως η μείωση των εκπομπών άνθρακα, η εξοικονόμηση ενέργειας και η περιβαλλοντική εκπαίδευση του προσωπικού.

ISO 14001:



Η πιστοποίηση ISO 14001 εστιάζει στη δημιουργία και διατήρηση ενός αποτελεσματικού συστήματος περιβαλλοντικής διαχείρισης, βοηθώντας τις επιχειρήσεις να μειώσουν τους περιβαλλοντικούς κινδύνους και να συμμορφώνονται με τις περιβαλλοντικές νομοθεσίες. Ο ISO (International Organization for Standardization) είναι ένας διεθνώς αναγνωρισμένος οργανισμός με μακρά ιστορία και εμπειρία στον τομέα της ποιότητας. Απαρτίζεται από 180 τεχνικές επιτροπές που αναπτύσσουν πρότυπα για την ποιότητα προϊόντων και υπηρεσιών, διευκολύνοντας την ανταλλαγή αγαθών μεταξύ κρατών και επηρεάζοντας τον τρόπο λειτουργίας επιχειρήσεων.

Το πρότυπο ISO 14001, μέρος της σειράς προτύπων για την περιβαλλοντική διαχείριση, είναι το πλέον γνωστό σε παγκόσμιο επίπεδο. Αποτελεί ένα ολοκληρωμένο πλαίσιο που καθορίζει τις απαιτήσεις για την εφαρμογή ενός Συστήματος Περιβαλλοντικής Διαχείρισης (ΣΠΔ). Η εφαρμογή και η διασφάλιση των κανόνων που ορίζονται από το πρότυπο οδηγούν σε σημαντική βελτίωση της περιβαλλοντικής απόδοσης μιας επιχείρησης. Η πιστοποίηση ISO 14001 δεν εξαρτάται από το μέγεθος της επιχείρησης, αλλά από τη δέσμευση και την προσπάθεια της επιχείρησης να μειώσει το περιβαλλοντικό της αποτύπωμα. Επιπλέον, το πρότυπο ωθεί τις επιχειρήσεις σε επανεξέταση του τρόπου

λειτουργίας τους, προάγοντας την υιοθέτηση βέλτιστων πρακτικών οικολογικής διαχείρισης και τη μείωση των περιβαλλοντικών επιπτώσεων.

Travelife:



Το Travelife είναι ένα παγκόσμιο σύστημα πιστοποίησης που απευθύνεται αποκλειστικά σε ξενοδοχεία και τουριστικές επιχειρήσεις. Αξιολογεί τις περιβαλλοντικές, κοινωνικές και οικονομικές επιδόσεις μιας επιχείρησης, προσφέροντας εργαλεία για τη συνεχή βελτίωση. Πρόκειται για ένα διεθνώς αναγνωρισμένο σύστημα, σχεδιασμένο από ταξιδιωτικούς φορείς για την τουριστική βιομηχανία. Η πιστοποίηση Travelife αποδεικνύει τη δέσμευση μιας επιχείρησης σε θέματα βιωσιμότητας, την υπεύθυνη στάση της απέναντι σε κοινωνικά ζητήματα, καθώς και την ικανότητά της να εξοικονομεί σημαντικά χρηματικά ποσά. Το πρόγραμμα συνεργάζεται με κορυφαίους τουριστικούς πράκτορες, όπως οι Thomas Cook και Virgin Holidays, και περιλαμβάνει καταλύματα που υιοθετούν αιεφόρες πολιτικές ανάπτυξης.

Όταν μια επιχείρηση αποκτά τη διάκριση "Travelife – Leader", ενημερώνεται για τους τρόπους ένταξής της στους οδηγούς του οργανισμού (Travelife Collection). Επιπλέον, της απονέμεται τιμητική πλακέτα, η οποία πρέπει να τοποθετηθεί σε εμφανές σημείο του καταλύματος. Η πιστοποίηση έχει διάρκεια δύο χρόνια, με την υποχρέωση της επιχείρησης να βελτιώνει συνεχώς την εικόνα και τις πρακτικές της για να εξασφαλίσει την ανανέωση της πιστοποίησής.

2.2 Τα πλεονεκτήματα των πιστοποιήσεων

Η απόκτηση μιας περιβαλλοντικής πιστοποίησης αποτελεί σημαντικό βήμα για την ενίσχυση της βιωσιμότητας στα πράσινα ξενοδοχεία, προσφέροντας πολλαπλά οφέλη. Αρχικά, η πιστοποίηση αποτελεί απόδειξη της δέσμευσης του ξενοδοχείου στις βιώσιμες πρακτικές, ενισχύοντας τη φήμη του. Οι οικολογικά συνειδητοποιημένοι πελάτες, που αναζητούν καταλύματα με μειωμένο περιβαλλοντικό αποτύπωμα, τείνουν να προτιμούν πιστοποιημένες μονάδες, γεγονός που αυξάνει την ανταγωνιστικότητα της επιχείρησης.

Παράλληλα, η πιστοποίηση διευκολύνει την προσέλκυση νέων πελατών και συνεργασιών, καθώς αυξάνει την προβολή του ξενοδοχείου σε αγορές με οικολογικό προσανατολισμό. Συνεργασίες με τουριστικούς πράκτορες και πλατφόρμες που προωθούν βιώσιμες επιχειρήσεις οδηγούν σε αύξηση κρατήσεων και εμπορικές ευκαιρίες. Επιπλέον, η εφαρμογή πράσινων πρακτικών, όπως η εξοικονόμηση ενέργειας και νερού και η ορθολογική διαχείριση αποβλήτων, συμβάλλει στη μείωση των λειτουργικών εξόδων. Επενδύσεις σε ενεργειακά αποδοτικά συστήματα και τεχνολογίες προσφέρουν μακροπρόθεσμα σημαντικά οικονομικά οφέλη για την επιχείρηση.

Η απόκτηση περιβαλλοντικής πιστοποίησης εξασφαλίζει επίσης τη συμμόρφωση με τις ισχύουσες περιβαλλοντικές νομοθεσίες. Αυτό προστατεύει την επιχείρηση από πρόστιμα, νομικές κυρώσεις και αρνητική δημοσιότητα που μπορεί να προκύψει από τη μη τήρηση κανονισμών. Εξίσου σημαντική είναι και η ενίσχυση των σχέσεων με την τοπική κοινότητα. Μέσω βιώσιμων πρακτικών, όπως η χρήση τοπικών προϊόντων και η συμμετοχή σε πρωτοβουλίες υποστήριξης της κοινότητας, το ξενοδοχείο χτίζει μια θετική εικόνα και προάγει την αρμονική συνύπαρξη με την κοινωνία. Τέλος, η διαδικασία πιστοποίησης δίνει την ευκαιρία εκπαίδευσης του προσωπικού σε βιώσιμες πρακτικές. Αυτό ενισχύει την περιβαλλοντική συνείδηση των εργαζομένων και βελτιώνει την ποιότητα των υπηρεσιών που προσφέρονται στους πελάτες.

Η περιβαλλοντική πιστοποίηση δεν είναι μόνο ένα εργαλείο προώθησης, αλλά και μια στρατηγική ευκαιρία για τη δημιουργία θετικού αντίκτυπου στο περιβάλλον, την κοινωνία και τη συνολική λειτουργία της επιχείρησης.

2.3 Τα μειονεκτήματα των πιστοποιήσεων

Η διαδικασία πιστοποίησης συνοδεύεται από προκλήσεις που μπορεί να αποθαρρύνουν κάποιες επιχειρήσεις από την υιοθέτηση πράσινων πρακτικών. Ένα από τα βασικά μειονεκτήματα είναι το υψηλό αρχικό κόστος. Η απόκτηση πιστοποίησης απαιτεί συχνά σημαντικές επενδύσεις σε νέες τεχνολογίες, εξοπλισμό και εκπαίδευση του προσωπικού. Αυτές οι δαπάνες μπορεί να αποβούν αποτρεπτικές, ιδίως για μικρότερες επιχειρήσεις που διαθέτουν περιορισμένους πόρους. Επιπλέον, η πολυπλοκότητα της διαδικασίας αποτελεί σημαντικό εμπόδιο. Η απόκτηση πιστοποίησης απαιτεί λεπτομερή καταγραφή, παρακολούθηση και τεκμηρίωση όλων των σχετικών διαδικασιών, γεγονός που αυξάνει τη διοικητική επιβάρυνση. Οι επιχειρήσεις πρέπει να αφιερώσουν χρόνο και προσπάθεια για να ανταποκριθούν στις απαιτήσεις, γεγονός που ενδέχεται να επηρεάσει τη λειτουργία τους.

Η συμμόρφωση με τα πρότυπα πιστοποίησης απαιτεί συνεχή παρακολούθηση και βελτίωση. Η διαδικασία αυτή δεν είναι εφάπαξ, καθώς περιλαμβάνει περιοδικούς ελέγχους και αναβαθμίσεις. Αυτές οι απαιτήσεις επιβαρύνουν τα ξενοδοχεία με πρόσθετες διαχειριστικές υποχρεώσεις, παρότι εξασφαλίζουν τη διατήρηση της πιστοποίησης και την προώθηση της βιωσιμότητας. Για τις μικρότερες επιχειρήσεις, το οικονομικό κόστος και η πολυπλοκότητα της διαδικασίας συχνά αποτελούν δυσβάσταχτο εμπόδιο. Αυτό περιορίζει τη δυνατότητά τους να συμμετέχουν σε προγράμματα βιωσιμότητας, με αποτέλεσμα να δυσκολεύονται να υιοθετήσουν περιβαλλοντικά φιλικές πρακτικές και να βελτιώσουν τη βιωσιμότητά τους.

Σε ορισμένες αγορές, όπου οι πελάτες δεν είναι επαρκώς ευαισθητοποιημένοι σε περιβαλλοντικά θέματα, η αξία της πιστοποίησης μπορεί να μην αναγνωρίζεται. Αυτό σημαίνει ότι η επένδυση στην πιστοποίηση μπορεί να μην αποφέρει την αναμενόμενη απόδοση, περιορίζοντας τα οφέλη για την επιχείρηση. Ένα ακόμη ζήτημα είναι η ανάγκη για συνεχή εκπαίδευση του προσωπικού. Η ενημέρωση σχετικά με τις απαιτήσεις της πιστοποίησης απαιτεί χρόνο και επιπλέον κόστος, όμως είναι απαραίτητη για τη διατήρηση της ποιότητας και της συμμόρφωσης.

Παρά τα μειονεκτήματα, η περιβαλλοντική πιστοποίηση παραμένει μια σημαντική στρατηγική για τις επιχειρήσεις που επιδιώκουν να διαφοροποιηθούν, να μειώσουν το περιβαλλοντικό τους αποτύπωμα και να ανταποκριθούν στις σύγχρονες ανάγκες βιωσιμότητας. Με σωστό σχεδιασμό και διαχείριση, τα οφέλη της πιστοποίησης μπορούν να υπερκαλύψουν τις προκλήσεις, παρέχοντας μακροπρόθεσμη αξία και ανταγωνιστικό πλεονέκτημα.

Κεφάλαιο 3: Σχεδιαστική προσαρμογή στη λογική του πράσινου ξενοδοχείου

Οι πράσινες πρακτικές στα ξενοδοχεία αποτελούν βασικό μέσο για τη μείωση του περιβαλλοντικού αποτυπώματος, τη βελτίωση της ενεργειακής αποδοτικότητας και την εξοικονόμηση πόρων. Η εφαρμογή βιώσιμων λύσεων στον σχεδιασμό, τη λειτουργία και τη διαχείριση ενός ξενοδοχείου μπορεί να εξασφαλίσει τόσο περιβαλλοντικά όσο και οικονομικά οφέλη.

3.1 Προσανατολισμός Κτιρίου

Η στρατηγική τοποθέτηση ενός κτιρίου με βάση τον ηλιακό προσανατολισμό μπορεί να μεγιστοποιήσει την είσοδο φυσικού φωτός στους εσωτερικούς χώρους. Αυτό μειώνει την ανάγκη για τεχνητό φωτισμό, προσφέροντας άμεση εξοικονόμηση ενέργειας. Για παράδειγμα, οι χώροι υποδοχής και οι κοινόχρηστοι χώροι μπορούν να σχεδιαστούν έτσι ώστε να επωφελούνται από το φυσικό φως για το μεγαλύτερο μέρος της ημέρας.

Ταυτόχρονα, η χρήση αρχιτεκτονικών στοιχείων όψης όπως σκίαστρα και περσίδες συμβάλλει στην αποτροπή της υπερθέρμανσης κατά τους θερινούς μήνες. Οι φυτεύσεις γύρω από το κτίριο μπορούν επίσης να λειτουργήσουν ως φυσικό σύστημα σκίασης, προσφέροντας θερμική άνεση και μειώνοντας τη χρήση συστημάτων ψύξης.

Προκλήσεις υλοποίησης: Σε υφιστάμενα κτίρια, η τροποποίηση του προσανατολισμού είναι αδύνατη, ενώ σε πυκνοδομημένες αστικές περιοχές, τα γύρω κτίρια μπορεί να περιορίζουν την είσοδο φυσικού φωτός.

3.2 Θερμομόνωση

Η θερμομόνωση είναι ένας κρίσιμος παράγοντας για τη μείωση της ενεργειακής κατανάλωσης σε ξενοδοχειακές μονάδες. Η εφαρμογή μονωτικών υλικών σε τοίχους, οροφές και δάπεδα ενισχύει την αποδοτικότητα του κτιρίου, βοηθώντας στη σταθεροποίηση της εσωτερικής θερμοκρασίας. Αυτό μειώνει την ανάγκη για συνεχείς ρυθμίσεις θέρμανσης το χειμώνα και ψύξης το καλοκαίρι, περιορίζοντας έτσι την κατανάλωση ενέργειας. Επιπλέον, η εγκατάσταση ενεργειακά αποδοτικών κουφωμάτων, όπως διπλά ή τριπλά τζάμια, συμβάλλει σημαντικά στη μείωση των απωλειών θερμότητας. Αυτά τα κουφώματα απομονώνουν τις εσωτερικές θερμοκρασίες από το εξωτερικό περιβάλλον, μειώνουν τη μεταφορά θερμοκρασίας και βελτιώνουν κατά συνέπεια την ενεργειακή απόδοση του κτιρίου. Όλες αυτές οι πρακτικές έχουν ως αποτέλεσμα τη μείωση της ενεργειακής

κατανάλωσης, την εξοικονόμηση πόρων και τη συμβολή στη βιωσιμότητα του ξενοδοχείου.

Προβληματισμοί εφαρμογής: Το κόστος των μονωτικών υλικών και των ενεργειακά αποδοτικών κουφωμάτων μπορεί να είναι υψηλό, ενώ η εφαρμογή τους σε υφιστάμενα κτίρια απαιτεί σημαντικές επεμβάσεις.

3.3 Πράσινες Στέγες και Τοίχοι



Εικόνα 28: **Olea All Suite Hotel** (Ζάκυνθος). Φυτεμένες στέγες για καλύτερη μόνωση και ελάχιστη κατανάλωση ενέργειας.

Οι πράσινες στέγες μειώνουν την απορρόφηση θερμότητας και προσφέρουν φυσική μόνωση, συμβάλλοντας στην εξοικονόμηση ενέργειας. Επιπλέον, οι πράσινοι τοίχοι μπορούν να βελτιώσουν τη θερμική άνεση στους εσωτερικούς χώρους και να αυξήσουν τη βιοποικιλότητα. Αυτά τα στοιχεία όχι μόνο ενισχύουν την ενεργειακή απόδοση, αλλά προσφέρουν και αισθητικά οφέλη, βελτιώνοντας την εμπειρία των επισκεπτών.

Προϋποθέσεις και περιορισμοί: Οι πράσινες στέγες απαιτούν ανθεκτικές κατασκευές και αυξημένη συντήρηση, καθιστώντας τις δύσκολες στην εφαρμογή σε υφιστάμενα κτίρια ή σε κτίρια με χαμηλή φέρουσα ικανότητα.

3.4 Φωτισμός

Ο σχεδιασμός που μεγιστοποιεί την είσοδο φυσικού φωτός μέσω μεγάλων παραθύρων και φωταγωγών μειώνει την ανάγκη για τεχνητό φωτισμό κατά τη διάρκεια της ημέρας. Παράλληλα, η αντικατάσταση παραδοσιακών λαμπτήρων με LED συμβάλλει στη μείωση της ενεργειακής κατανάλωσης και αυξάνει τη διάρκεια ζωής των συστημάτων φωτισμού. Τα LED καταναλώνουν έως και 75% λιγότερη ενέργεια σε σχέση με τους συμβατικούς λαμπτήρες, αποτελώντας μια ιδανική επιλογή για ξενοδοχεία.

Πιθανά εμπόδια: Σε κτίρια με περιορισμένα ανοίγματα ή σε υπόγειους χώρους, η αξιοποίηση του φυσικού φωτός είναι δύσκολη, ενώ η αντικατάσταση των φωτιστικών σωμάτων με LED μπορεί να έχει αρχικό υψηλό κόστος.

3.5 Συστήματα Σκίασης και Αερισμού

Η κατάλληλη σκίαση, μέσω της χρήσης περσίδων, προεξοχών και πέργκολων, συμβάλλει στη μείωση της θερμότητας που εισέρχεται στο κτίριο από τον ήλιο, διατηρώντας τους εσωτερικούς χώρους δροσερούς και άνετους χωρίς την ανάγκη ενεργοποίησης κλιματιστικών συστημάτων. Η στρατηγική τοποθέτηση ανοιγμάτων και παραθύρων μπορεί να αξιοποιήσει τα φυσικά ρεύματα αέρα, διευκολύνοντας τον αερισμό και την ψύξη των χώρων, γεγονός που μειώνει την εξάρτηση από μηχανικά συστήματα ψύξης. Η ενσωμάτωση φυσικού αερισμού όχι μόνο βελτιώνει την ενεργειακή αποδοτικότητα του κτιρίου, αλλά παρέχει και οικονομικά και περιβαλλοντικά οφέλη, μειώνοντας την κατανάλωση ενέργειας και το περιβαλλοντικό αποτύπωμα του ξενοδοχείου.

Πρακτικοί περιορισμοί: Σε υφιστάμενα κτίρια, η προσαρμογή των ανοιγμάτων μπορεί να είναι δύσκολη. Επίσης, η σκίαση πρέπει να είναι προσεκτικά σχεδιασμένη ώστε να μην περιορίζει το φυσικό φως το χειμώνα.

3.6 Χρήση Ανανεώσιμων Πηγών Ενέργειας



Εικόνα 30: **Hyatt Regency Thessaloniki** (Θεσσαλονίκη). Φωτοβολταϊκά και γεωθερμική ενέργεια για ενεργειακή αυτάρκεια και μείωση αποτυπώματος.

Η εγκατάσταση φωτοβολταϊκών πάνελ επιτρέπει την παραγωγή καθαρής ηλεκτρικής ενέργειας από τον ήλιο, μειώνοντας το λειτουργικό κόστος και το περιβαλλοντικό αποτύπωμα του ξενοδοχείου. Τα φωτοβολταϊκά πάνελ παρέχουν μια βιώσιμη πηγή ενέργειας, ελαχιστοποιώντας την εξάρτηση από συμβατικές πηγές ενέργειας και μειώνοντας τις εκπομπές CO₂. Επιπλέον, τα ηλιακά συστήματα θέρμανσης νερού προσφέρουν μια αποδοτική και οικονομική λύση για τη θέρμανση του νερού, ελαχιστοποιώντας την κατανάλωση ενέργειας από το δίκτυο. Αυτές οι βιώσιμες πρακτικές ενισχύουν την ενεργειακή αποδοτικότητα του ξενοδοχείου και συμβάλλουν στην προστασία του περιβάλλοντος.

Παράγοντες που πρέπει να ληφθούν υπόψη: Τα φωτοβολταϊκά απαιτούν επαρκή διαθέσιμη επιφάνεια και συγκεκριμένο προσανατολισμό για μέγιστη απόδοση. Επιπλέον, η αρχική επένδυση είναι υψηλή.

3.7 Βιοκλιματικός Σχεδιασμός

Ο βιοκλιματικός σχεδιασμός λαμβάνει υπόψη τις τοπικές κλιματολογικές συνθήκες, εξασφαλίζοντας τη βέλτιστη θερμική και ενεργειακή απόδοση του κτιρίου. Η χρήση φυσικών ρευμάτων αέρα και θερμικής μάζας μπορεί να συμβάλει στη δημιουργία ενός άνετου περιβάλλοντος. Επιπλέον, η επιλογή υλικών χαμηλού αποτυπώματος, όπως ξύλο και πέτρα, μειώνει τις περιβαλλοντικές επιπτώσεις της κατασκευής.

Δυσκολίες ενσωμάτωσης: Σε υφιστάμενα κτίρια, η ενσωμάτωση βιοκλιματικών στοιχείων είναι πιο δύσκολη και απαιτεί σημαντικές τροποποιήσεις.



Εικόνα 32: **Katikies Hotel** (Σαντορίνη). Χρησιμοποιούνται φυσικά συστήματα αερισμού και σκίασης για μείωση της ενεργειακής κατανάλωσης.

3.8 Συστήματα Αποθήκευσης και Διαχείρισης Νερού

Η συλλογή νερού μέσω δεξαμενών προσφέρει μια βιώσιμη πηγή για άρδευση ή χρήση στις τουαλέτες, μειώνοντας την εξάρτηση από το πόσιμο νερό και βοηθώντας στη διαχείριση των υδάτινων πόρων. Επιπλέον, η επαναχρησιμοποίηση γκρίζου νερού από ντους και νεροχύτες συμβάλλει στη μείωση της κατανάλωσης νερού, εξασφαλίζοντας περαιτέρω εξοικονόμηση. Αυτές οι βιώσιμες πρακτικές ενισχύουν τη συνολική ενεργειακή και περιβαλλοντική αποδοτικότητα του ξενοδοχείου, επιτρέποντας τη χρήση των διαθέσιμων πόρων με υπευθυνότητα και προώθηση της βιώσιμης ανάπτυξης.

Τεχνικές απαιτήσεις: Απαιτείται χώρος για δεξαμενές και ειδικά συστήματα καθαρισμού, κάτι που μπορεί να είναι δύσκολο σε μικρά κτίρια.

3.9 Ενεργειακά Αποδοτικά Συστήματα Θέρμανσης και Ψύξης

Η χρήση αντλιών θερμότητας που αξιοποιούν τον αέρα ή το έδαφος προσφέρει μια ενεργειακά αποδοτική λύση για τη θέρμανση και ψύξη των χώρων. Αυτές οι αντλίες θερμότητας εκμεταλλεύονται τις φυσικές πηγές ενέργειας, μειώνοντας την κατανάλωση ηλεκτρικής ενέργειας και περιορίζοντας το ενεργειακό αποτύπωμα του κτιρίου. Παράλληλα, τα συστήματα ανάκτησης θερμότητας επαναχρησιμοποιούν τη θερμότητα από τον αποβαλλόμενο αέρα, μεταφέροντάς τη για τη θέρμανση άλλων χώρων, επιτυγχάνοντας έτσι μια πιο αποδοτική και οικονομική χρήση της ενέργειας. Αυτές οι τεχνολογίες συμβάλλουν στη βελτίωση της ενεργειακής απόδοσης και τη μείωση της κατανάλωσης πόρων.

Οικονομικές και τεχνικές προκλήσεις: Το αρχικό κόστος είναι υψηλό, ενώ η εγκατάστασή τους απαιτεί εξειδικευμένο σχεδιασμό.

3.10 Σχεδιασμός Τοπίου και Φυτεύσεις

Ο σχεδιασμός τοπίου με τη χρήση ενδημικών φυτών συμβάλλει στη μείωση της ανάγκης για άρδευση, διατηρώντας πολύτιμους φυσικούς πόρους. Τα φυτά που είναι προσαρμοσμένα στο τοπικό περιβάλλον απαιτούν λιγότερη φροντίδα και υποστηρίζουν τη βιοποικιλότητα, αποτελώντας μια βιώσιμη και οικολογική επιλογή. Επιπλέον, η φύτευση δέντρων και θάμνων γύρω από το κτίριο προσφέρει φυσική σκίαση, μειώνοντας την έκθεση στην ηλιακή ακτινοβολία. Αυτό βελτιώνει το μικροκλίμα του χώρου, μειώνει την ανάγκη για κλιματισμό και αυξάνει την άνεση των επισκεπτών, δημιουργώντας έναν δροσερό και ευχάριστο εξωτερικό χώρο για χαλάρωση και αναψυχή.

Αισθητικοί και λειτουργικοί περιορισμοί: Σε ξενοδοχεία με απαιτήσεις για συγκεκριμένο αισθητικό αποτέλεσμα, η χρήση αποκλειστικά ενδημικών φυτών μπορεί να είναι περιοριστική.



Εικόνα 34: **Cocomat Eco Residences** (Σέριφο). Διαθέτει προσεγμένο σχεδιασμό τοπίου με ενδημικά φυτά, εναρμονισμένο με το φυσικό περιβάλλον.

3.11 Ανακαίνιση Εσωτερικών Χώρων για Βιώσιμη Χρήση

Η χρήση ανακυκλώσιμων υλικών κατά την ανακαίνιση των ξενοδοχείων συνεισφέρει στη μείωση των αποβλήτων και ενισχύει τη βιωσιμότητα των έργων. Αντικείμενα και υλικά που μπορούν να επαναχρησιμοποιηθούν ή ανακυκλωθούν συμβάλλουν στη μείωση της περιβαλλοντικής επιβάρυνσης, ενώ προσφέρουν και οικονομικά οφέλη. Παράλληλα, η βελτίωση των κοινόχρηστων χώρων με φυσικό φωτισμό και αερισμό συμβάλλει στη δημιουργία πιο ενεργειακά αποδοτικών λύσεων. Η αξιοποίηση της φυσικής φωτεινότητας και αερισμού μειώνει την ανάγκη για τεχνητό φωτισμό και κλιματισμό, μειώνοντας έτσι την κατανάλωση ενέργειας και την εκπομπή CO₂, ενισχύοντας τη βιωσιμότητα του ξενοδοχείου.

Διαθεσιμότητα και κόστος: Ορισμένα ανακυκλωμένα υλικά μπορεί να έχουν υψηλότερο κόστος ή περιορισμένη διαθεσιμότητα.

3.12 Έξυπνα Συστήματα Διαχείρισης Ενέργειας

Τα έξυπνα συστήματα διαχείρισης ενέργειας, όπως οι αυτοματισμοί κτιρίου (BMS), παρακολουθούν και βελτιστοποιούν την κατανάλωση ενέργειας σε πραγματικό χρόνο, εξασφαλίζοντας την αποδοτικότερη χρήση των πόρων. Αυτά τα συστήματα επιτρέπουν την προσαρμογή των ενεργειακών ρυθμίσεων ανάλογα με τις ανάγκες του κτιρίου, μειώνοντας τη σπατάλη ενέργειας. Επιπλέον, οι αισθητήρες κίνησης για τον φωτισμό και τη θερμοκρασία συμβάλλουν στην εξοικονόμηση ενέργειας, καθώς ενεργοποιούν ή απενεργοποιούν τις συσκευές μόνο όταν οι χώροι είναι σε χρήση. Αυτές οι καινοτόμες τεχνολογίες βοηθούν στη μείωση του ενεργειακού κόστους και συμβάλλουν στη βιωσιμότητα, μειώνοντας το περιβαλλοντικό αποτύπωμα των ξενοδοχείων.

Οικονομικές και συντηρητικές απαιτήσεις: Τα συστήματα BMS είναι δαπανηρά και απαιτούν συνεχή συντήρηση, καθιστώντας τα λιγότερο προσιτά για μικρής κλίμακας ξενοδοχειακές μονάδες.

Με την υιοθέτηση αυτών των βιώσιμων πρακτικών, τα ξενοδοχεία μπορούν να λειτουργούν ως πρότυπα βιώσιμης διαχείρισης, συμβάλλοντας θετικά τόσο στο περιβάλλον όσο και στην κοινωνία. Η εφαρμογή πράσινων λύσεων, όπως η εξοικονόμηση ενέργειας, η διαχείριση νερού και η χρήση ανανεώσιμων πηγών, ενισχύει την εμπειρία των επισκεπτών προσφέροντας πιο υγιεινές και άνετες συνθήκες διαμονής. Επιπλέον, προσφέρει σημαντικά οικονομικά οφέλη, μειώνοντας τα λειτουργικά κόστη και βελτιώνοντας την αποδοτικότητα των πόρων. Με αυτόν τον τρόπο, η βιωσιμότητα γίνεται αναπόσπαστο και κεντρικό κομμάτι της σύγχρονης φιλοξενίας.

Κεφάλαιο 4: Μελέτη περίπτωσης του Amirandes Grecotel Resort

Το Amirandes Grecotel Boutique Resort είναι ένα πεντάστερο ξενοδοχείο υψηλής κατηγορίας, το οποίο λειτουργεί στην περιοχή της Κρήτης, συγκεκριμένα στην περιοχή των Κάτω Γουβών Χερσονήσου. Πρόκειται για έναν τουριστικό προορισμό που στοχεύει στην εξυπηρέτηση απαιτητικών πελατών, παρέχοντας υπηρεσίες πολυτελείας και αναβαθμισμένο επίπεδο φιλοξενίας. Το θέρετρο προσφέρει 212 δωμάτια και βίλες, και παρέχει μια ποικιλία υπηρεσιών, από εστίαση και σπα, μέχρι δραστηριότητες για αναψυχή και άθληση.

Το Amirandes εντάσσεται στην κατηγορία των πολυτελών resort, αλλά διαφοροποιείται από άλλα ανάλογα καταλύματα στην περιοχή λόγω των πρωτοβουλιών του γύρω από τη βιωσιμότητα και την περιβαλλοντική συνείδηση. Ο στόχος του είναι να συνδυάσει την πολυτελή διαμονή με την υπεύθυνη διαχείριση των φυσικών πόρων, ενώ ταυτόχρονα προσφέρει μια εξατομικευμένη εμπειρία στους επισκέπτες του.

Στο πλαίσιο αυτό, η παρούσα ενότητα παρουσιάζει τον αρχιτεκτονικό και ενεργειακό σχεδιασμό του Amirandes, αναδεικνύοντας τις στρατηγικές που υιοθετούνται για την επίτευξη υψηλής ενεργειακής απόδοσης και την αρμονική ενσωμάτωση της μονάδας στο φυσικό περιβάλλον. Παραθέτει βασικές αρχές που διέπουν την κατεύθυνση προς ένα “πράσινο” ξενοδοχείο, εστιάζοντας σε επιλογές σχεδιασμού, υλικών και ενεργειακής διαχείρισης.



4.1 Πράσινες Διακρίσεις του Amirandes

Το Amirandes έχει λάβει αρκετές πιστοποιήσεις που αναγνωρίζουν τις περιβαλλοντικές του πρακτικές. Ανάμεσα σε αυτές, η πιστοποίηση Green Key ξεχωρίζει, επιβεβαιώνοντας τη δέσμευση του θέρετρου για την εφαρμογή περιβαλλοντικά υπεύθυνων στρατηγικών στην καθημερινή του λειτουργία.

Επιπλέον, το θέρετρο είναι μέρος του Grecohotel Green Program, ενός προγράμματος αειφορίας που έχει αναπτύξει ο όμιλος Grecohotel για όλα τα ξενοδοχεία του, συμπεριλαμβανομένου του Amirandes. Το πρόγραμμα αυτό εστιάζει στην αναβάθμιση των περιβαλλοντικών επιδόσεων του ομίλου, ενσωματώνοντας στρατηγικές βιωσιμότητας σε όλους τους τομείς της λειτουργίας των ξενοδοχείων του. Το Amirandes συμμετέχει ενεργά σε αυτό το πρόγραμμα, ενισχύοντας την αειφορία και την υπεύθυνη διαχείριση των πόρων του.

4.2 Σχεδιασμός σε επίπεδο εγκατάστασης και κτιρίων

Ο αρχιτεκτονικός σχεδιασμός του Amirandes Grecohotel Resort, στο επίπεδο του γενικού masterplan (βλ. εικ. 35), εστιάζει στην αρμονική ενσωμάτωση των κτιριακών εγκαταστάσεων στο φυσικό τοπίο, καθώς και στη μεγιστοποίηση της ενεργειακής απόδοσης. Με δεδομένο τον βορινό προσανατολισμό προς τη θάλασσα, ο σχεδιασμός όπως αποτυπώνεται στο masterplan (βλ. εικ. 35) παρουσιάζει έναν προσεκτικά οργανωμένο σχεδιασμό που επιδιώκει την αποδοτικότερη δυνατή ενεργειακή διαχείριση. Οι βασικοί όγκοι των κτιρίων είναι γραμμικοί και αναπτύσσονται κυρίως κατά τον άξονα βορρά-νότου, με τα περισσότερα ανοίγματα να βρίσκονται στις ανατολικές και δυτικές όψεις. Ο προσανατολισμός αυτός επιτρέπει την είσοδο φυσικού φωτός καθ' όλη τη διάρκεια της ημέρας, αξιοποιώντας τη φωτεινότητα της ανατολής και της δύσης. Ωστόσο, δεδομένου ότι ο δυτικός προσανατολισμός θεωρείται ο πλέον δυσμενής κατά τους θερινούς μήνες λόγω υπερθέρμανσης, είναι κρίσιμο να έχουν



προβλεφθεί και εφαρμοστεί κατάλληλα παθητικά συστήματα σκίασης ή άλλα μέτρα ηλιοπροστασίας. Επιπλέον, ο γενικός σχεδιασμός περιλαμβάνει και όγκους με ανάπτυξη κατά τον άξονα ανατολής-δύσης, γεγονός που υποδηλώνει ποικιλία στον προσανατολισμό και ενδεχόμενη διαφοροποίηση στις στρατηγικές αντιμετώπισης των περιβαλλοντικών συνθηκών.

Η επιλογή αυτού του προσανατολισμού δεν εξυπηρετεί μόνο λειτουργικούς σκοπούς, αλλά ενισχύει και την οπτική και φυσική σύνδεση με το θαλάσσιο μέτωπο. Ο σχεδιασμός επιτρέπει συνεχή επαφή με το υδάτινο στοιχείο, τόσο σε επίπεδο θέασης όσο και μέσω της χωρικής εμπειρίας. Η παρουσία αντικριστών ανοιγμάτων, όπως αποτυπώνεται στο masterplan (βλ. εικ. 35), διευκολύνει τη φυσική ροή του αέρα και ενισχύει τον διαμπερή αερισμό, μειώνοντας την ανάγκη για μηχανικά συστήματα εξαερισμού.

Ιδιαίτερη σημασία έχει η έντονη παρουσία του νερού στο σύνολο της αρχιτεκτονικής σύνθεσης. Οι μεγάλες κεντρικές πισίνες και τα γραμμικά υδάτινα κανάλια, που διατρέχουν το συγκρότημα και παρεμβάλλονται μεταξύ των κτιριακών όγκων, λειτουργούν ως μικροκλιματικοί ρυθμιστές. Όπως φαίνεται στο masterplan (βλ. εικ. 35), οι υδάτινοι αυτοί διάδρομοι, κυρίως στο κεντρικό τμήμα του συγκροτήματος, περιβάλλουν εσωτερικές αυλές και συμβάλλουν στη διαδικασία του εξατμιστικού δροσισμού. Η ένταξη των στοιχείων του νερού δεν αποτελεί απλώς αισθητική επιλογή αλλά συνιστά ουσιαστική στρατηγική για την περιβαλλοντική άνεση, ιδιαίτερα κατά τη θερινή περίοδο.

Αν και δεν παρατηρούνται πράσινα δώματα στο masterplan, στοιχείο που ενδεχομένως να θεωρηθεί μειονέκτημα, η χρήση λευκών, ανακλαστικών επιφανειών στα κτίρια προσφέρει σημαντικά οφέλη στη θερμική προστασία. Οι επιφάνειες αυτές συμβάλλουν στη μείωση της θερμικής απορρόφησης και στη διατήρηση δροσερών εσωτερικών συνθηκών, γεγονός ιδιαίτερα σημαντικό σε περιοχές με υψηλή ηλιοφάνεια, όπως η Κρήτη. Ο σχεδιασμός επιτυγχάνει παθητική θερμική προστασία χωρίς την ανάγκη σύνθετων τεχνολογικών λύσεων, αναδεικνύοντας την αποτελεσματικότητα της αρχιτεκτονικής απλότητας



Η προσέγγιση αυτή ενισχύεται περαιτέρω από τη χρήση ανανεώσιμων πηγών ενέργειας, με χαρακτηριστικό παράδειγμα την εγκατάσταση φωτοβολταϊκών πάνελ. Η εγκατάσταση, συνολικής επιφάνειας 600 τ.μ., του κεντρικού κτιρίου, στρατηγικά προσανατολισμένου για τη μέγιστη δυνατή έκθεση στην ηλιακή ακτινοβολία. Η έκταση των 600 τμ επιτρέπει στην κάλυψη του 10–13% των συνολικών ενεργειακών αναγκών του συγκροτήματος, μειώνοντας την εξάρτηση από συμβατικές μορφές ενέργειας.



Παράλληλα, έχει δοθεί έμφαση στη χρήση υλικών με υψηλές θερμομονωτικές ιδιότητες, όπως επίσης και στη χρήση φυσικών υλικών – πέτρας και ξύλου – που ενσωματώνονται αρμονικά στο τοπίο και συμβάλλουν στη μείωση της θερμικής καταπόνησης των κτιρίων. Ο σχεδιασμός αξιοποιεί τον φυσικό φωτισμό μέσω στρατηγικής τοποθέτησης ανοιγμάτων και ανακλαστικών επιφανειών, ενώ χρησιμοποιείται LED φωτισμός χαμηλής κατανάλωσης και αισθητήρες κίνησης για περαιτέρω εξοικονόμηση ενέργειας.

Οι κοινόχρηστοι χώροι του συγκροτήματος – όπως οι αίθουσες εστίασης, οι χώροι αναψυχής, το σπα και οι εξωτερικές πισίνες – έχουν σχεδιαστεί ώστε να εξασφαλίζουν τόσο περιβαλλοντική βιωσιμότητα όσο και θερμική άνεση. Ο εξοπλισμός με σκίαστρα, κατάλληλα καθιστικά και πυκνή φύτευση μειώνει τις ενεργειακές απαιτήσεις και ενισχύει την αναζωογονητική εμπειρία των επισκεπτών, σε πλήρη ευθυγράμμιση με τη στρατηγική αειφορίας του ξενοδοχείου. Η τοποθέτηση ανοιγμάτων για τη μέγιστη αξιοποίηση του φυσικού φωτισμού, οι μεγάλοι εσωτερικοί και ημιυπαίθριοι χώροι, καθώς και η ενίσχυση του φυσικού αερισμού, μειώνουν την ανάγκη για τεχνητό φωτισμό και μηχανικά συστήματα ψύξης.

Τέλος, η χρήση φυσικών υλικών – όπως το ξύλο και η τοπική πέτρα – συμβάλλει τόσο στη θερμική άνεση όσο και στην αισθητική ένταξη του συγκροτήματος στο τοπίο. Παράλληλα, η παρουσία κάθετων κήπων και στοιχείων βλάστησης σε σκίαστρα προσφέρει πρόσθετη προστασία από την ηλιακή ακτινοβολία, μειώνοντας τη θερμική επιβάρυνση των χώρων με φυσικό τρόπο. Η υιοθέτηση φωτισμού τύπου LED σε συνδυασμό με αισθητήρες κίνησης στους κοινόχρηστους χώρους ενισχύει τον ενεργειακά αποδοτικό χαρακτήρα του σχεδιασμού.

4.3 Δράσεις στη λειτουργία και αειφορία

Το Amirandes Grecotel έχει προσαρμοστεί ώστε να προάγει την αειφορία, επενδύοντας στην εκπαίδευση του προσωπικού σε περιβαλλοντικές πρακτικές και στρατηγικές εξοικονόμησης πόρων. Μέσω αυτής της εκπαίδευσης, το προσωπικό αποκτά τις απαραίτητες γνώσεις και δεξιότητες για να εφαρμόζει βιώσιμες πρακτικές, συμβάλλοντας ενεργά στην περιβαλλοντική πολιτική του θέρετρου και ενισχύοντας τη φιλοσοφία της αειφόρου φιλοξενίας.

Παράλληλα, αξιοποιούνται προηγμένες τεχνολογίες διαχείρισης ενέργειας και νερού, επιτρέποντας τον συνεχή έλεγχο και τη βελτιστοποίηση των καταναλώσεων. Ο όμιλος έχει επενδύσει σε ανανεώσιμες πηγές ενέργειας, όπως η εγκατάσταση ηλιακών πάνελ, τα οποία παράγουν καθαρή ενέργεια και μειώνουν τη χρήση συμβατικών πηγών.

Για τη βιώσιμη διαχείριση των υδάτινων πόρων, το Amirandes έχει εφαρμόσει προηγμένα συστήματα ανακύκλωσης νερού, τα οποία χρησιμοποιούνται για άρδευση, καθώς και για άλλες λειτουργικές ανάγκες, όπως η τροφοδοσία των διακοσμητικών υδάτινων στοιχείων και των σιντριβανιών του θέρετρου. Τα συστήματα αυτά διαδραματίζουν καθοριστικό ρόλο στη στρατηγική αειφορίας του resort, διασφαλίζοντας την ορθολογική χρήση των φυσικών πόρων.

Εξίσου σημαντική είναι η ανακύκλωση και η διαχείριση απορριμμάτων, που εφαρμόζονται μέσω εξειδικευμένων προγραμμάτων και καλύπτουν τόσο τα οργανικά όσο και τα ανακυκλώσιμα υλικά, ενισχύοντας έτσι τη δέσμευση του θέρετρου για υπεύθυνη περιβαλλοντική διαχείριση.

4.4 Σχεδιασμός σε επίπεδο δωματίου

Τα δωμάτια του *Amirandes Grecotel Boutique Resort* έχουν σχεδιαστεί με στόχο την ενεργειακή αποδοτικότητα και τη βιωσιμότητα. Η χρήση φωτιστικών LED μειώνει την κατανάλωση, ενώ η εγκατάσταση αυτόματων συστημάτων φωτισμού και κλιματισμού εξασφαλίζει ότι η κατανάλωση περιορίζεται όταν δεν υπάρχει ανάγκη. Η χρήση φυσικών υλικών, όπως το ξύλο και η πέτρα, στις τελικές επιφάνειες των δωματίων προσφέρει αισθητική αρμονία και συμβάλλει στη μείωση των περιβαλλοντικών επιπτώσεων. Επίσης, το ξενοδοχείο ενθαρρύνει τη χρήση ανακυκλώσιμων προϊόντων και υλικών, προκειμένου να μειωθεί το αποτύπωμα άνθρακα.

Ωστόσο, αν και οι στρατηγικές αυτές ενισχύουν την ενεργειακή αποδοτικότητα, το design των δωματίων μπορεί να απαιτεί περισσότερη προσοχή σε κάποιες λεπτομέρειες, όπως ο συνεχής έλεγχος των αυτόματων συστημάτων ώστε να μην υπάρξουν τυχόν παραλείψεις στη λειτουργία τους. Παρόλα αυτά, η γενική κατεύθυνση του σχεδιασμού επιτυγχάνει έναν εξαιρετικό συνδυασμό βιωσιμότητας και πολυτέλειας.



4.5 Δράσεις για τη φιλοξενία

Το Amirandes Grecotel εφαρμόζει βιώσιμες πρακτικές που ενισχύουν την περιβαλλοντική υπευθυνότητα των επισκεπτών. Παρέχονται εναλλακτικά μέσα μετακίνησης, όπως ποδήλατα και ηλεκτροκίνητα οχήματα, διευκολύνοντας τη μετακίνηση χωρίς τη χρήση συμβατικών μεταφορικών μέσων. Παράλληλα, χρησιμοποιούνται ηλεκτρονικές κάρτες για την πρόσβαση στις εγκαταστάσεις, συμβάλλοντας στη μείωση της χρήσης πλαστικών. Σημαντική είναι και η ανακύκλωση καθώς και η εξοικονόμηση ενέργειας στις πισίνες, με τη χρήση ειδικών καλυμμάτων και αποδοτικών θερμαντικών συστημάτων.

Το Amirandes Grecotel αποτελεί πρότυπο βιώσιμου σχεδιασμού στον κλάδο της φιλοξενίας, εστιάζοντας στην προστασία του περιβάλλοντος και την αναβάθμιση της εμπειρίας των επισκεπτών.



Συμπεράσματα

Η έννοια των "πράσινων" ξενοδοχείων αποκτά ολοένα και μεγαλύτερη σημασία στη σύγχρονη τουριστική βιομηχανία, καθώς η ανάγκη για περιβαλλοντική βιωσιμότητα και ενεργειακή αποδοτικότητα γίνεται επιτακτική. Οι ξενοδοχειακές μονάδες που υιοθετούν αρχές βιωσιμότητας μειώνουν το περιβαλλοντικό τους αποτύπωμα μέσα από τη χρήση ανανεώσιμων πηγών ενέργειας, την εφαρμογή καινοτόμων συστημάτων εξοικονόμησης νερού και την αξιοποίηση φιλικών προς το περιβάλλον υλικών και τεχνολογιών. Οι πρακτικές αυτές δεν περιορίζονται μόνο στη μείωση των περιβαλλοντικών επιπτώσεων, αλλά επεκτείνονται και στη διαμόρφωση μιας οικολογικής συνείδησης, τόσο για τους επισκέπτες όσο και για το προσωπικό των καταλυμάτων.

Σημαντικό ρόλο στην επίτευξη αυτής της περιβαλλοντικής στόχευσης παίζει και ο αρχιτεκτονικός σχεδιασμός των ξενοδοχείων. Η αξιοποίηση του φυσικού φωτισμού και του αερισμού, η ενσωμάτωση πράσινων στεγών και η χρήση θερμομονωτικών υλικών συντελούν ουσιαστικά στη μείωση της ενεργειακής κατανάλωσης. Παράλληλα, η αρχιτεκτονική που σέβεται και εναρμονίζεται με το τοπικό οικοσύστημα διατηρεί τη φυσική ισορροπία και ενισχύει την εμπειρία των επισκεπτών, προσφέροντας ένα περιβάλλον που δεν έρχεται σε αντίθεση με το φυσικό τοπίο.

Εκτός από τα περιβαλλοντικά οφέλη, η εφαρμογή βιώσιμων πρακτικών έχει και σαφές οικονομικό και κοινωνικό αντίκτυπο. Η εξοικονόμηση ενέργειας και φυσικών πόρων μειώνει το λειτουργικό κόστος, ενώ η συνεργασία με τοπικούς προμηθευτές ενισχύει την τοπική οικονομία. Ταυτόχρονα, η ευαισθητοποίηση των επισκεπτών σχετικά με τη βιωσιμότητα δημιουργεί μια κουλτούρα περιβαλλοντικής υπευθυνότητας και ενισχύει τη φήμη της επιχείρησης. Με τον τρόπο αυτό, τα "πράσινα" ξενοδοχεία όχι μόνο ανταποκρίνονται στις ανάγκες της εποχής, αλλά διασφαλίζουν και τη μακροπρόθεσμη ανταγωνιστικότητά τους στην παγκόσμια τουριστική αγορά.

Η αξιοπιστία των πρακτικών βιωσιμότητας ενισχύεται περαιτέρω μέσω της απόκτησης διεθνών περιβαλλοντικών πιστοποιήσεων, όπως το LEED και το Green Key, οι οποίες επιβεβαιώνουν τη συμμόρφωση των ξενοδοχείων με αυστηρά πρότυπα. Οι πιστοποιήσεις αυτές αποτελούν ένα ισχυρό εργαλείο προβολής, προσελκύοντας επισκέπτες που αναζητούν υπεύθυνες και οικολογικές ταξιδιωτικές εμπειρίες.

Παρά τις προκλήσεις που συνοδεύουν την εφαρμογή αυτών των πρακτικών, κυρίως λόγω του υψηλού αρχικού κόστους επένδυσης, τα μακροπρόθεσμα οφέλη υπερβαίνουν τις δυσκολίες. Η αυξανόμενη ζήτηση για βιώσιμες ταξιδιωτικές

επιλογές δημιουργεί νέες ευκαιρίες για καινοτομία και διαφοροποίηση, καθιστώντας τα "πράσινα" ξενοδοχεία πρωτοπόρα στη νέα εποχή του τουρισμού.

Ένα χαρακτηριστικό παράδειγμα τέτοιας στρατηγικής είναι το Amirandes Grecotel Boutique Resort, το οποίο θέτει τη βιωσιμότητα στο επίκεντρο της φιλοσοφίας του. Η μελλοντική του στρατηγική εστιάζει στην εφαρμογή προηγμένων ενεργειακών τεχνολογιών και στην εντατική αξιοποίηση ανανεώσιμων πηγών ενέργειας. Η επένδυση σε φωτοβολταϊκά συστήματα και άλλες καινοτόμες λύσεις στοχεύει στη μείωση της εξάρτησης από μη ανανεώσιμους πόρους και στον περιορισμό των εκπομπών διοξειδίου του άνθρακα. Επιπλέον, το resort δίνει ιδιαίτερη βαρύτητα στη βιοκλιματική αρχιτεκτονική και στη βιώσιμη διαχείριση των φυσικών πόρων, διαμορφώνοντας ένα περιβάλλον που σέβεται και ενσωματώνει τις αρχές της αειφορίας.

Μέσα από τη συνεχή αναβάθμιση των υποδομών και την εκπαίδευση του προσωπικού, το Amirandes επιδιώκει να προσφέρει μια υπεύθυνη και ποιοτική τουριστική εμπειρία, εστιάζοντας στον σεβασμό προς τη φύση και την περιβαλλοντική ευαισθητοποίηση των επισκεπτών του. Η φιλοσοφία του αντικατοπτρίζει τη μετάβαση της τουριστικής βιομηχανίας σε ένα πιο υπεύθυνο και βιώσιμο μοντέλο, στο οποίο η πολυτέλεια συνυπάρχει αρμονικά με την οικολογική συνείδηση.

Συνολικά, τα "πράσινα" ξενοδοχεία, όπως το Amirandes, δείχνουν τον δρόμο προς ένα πιο βιώσιμο μέλλον στον τουρισμό. Μέσα από στρατηγικές που εστιάζουν στην προστασία του περιβάλλοντος και την κοινωνική υπευθυνότητα, συμβάλλουν καθοριστικά στην εξέλιξη ενός τουριστικού προϊόντος που ανταποκρίνεται στις σύγχρονες προκλήσεις, χωρίς να θυσιάζει την ποιότητα ή την εμπειρία των επισκεπτών.

Βιβλιογραφία

Βιβλία

- Παπαμανώλης, Ν. (2007). *Αρχιτεκτονική & Εξοπλισμός Ξενοδοχείων*. Εκδόσεις Έλλην.

Online Διαλέξεις/Μαθήματα

- TUC eclass. Σχεδιασμός και Τεχνολογία Ξενοδοχείων. [Διαθέσιμο από: πλατφόρμα eclass του Πολυτεχνείου Κρήτης].

Άρθρα από Αξιόπιστες Ιστοσελίδες

- Egxiridio-1-ksenodoxiaki-orologia. [[egxiridio-1-ksenodoxiaki-orologia-single-pages](#)]
- Ktirio.gr. ΑΡΧΙΤΕΚΤΟΝΙΚΗ + ΞΕΝΟΔΟΧΕΙΑ. [[ΑΡΧΙΤΕΚΤΟΝΙΚΗ + ΞΕΝΟΔΟΧΕΙΑ | ktirio.gr](#)]
- GRreenliving.GR. Τι είναι τα οικολογικά ξενοδοχεία και πώς μπορούμε να τα εντοπίσουμε;. [[Τι είναι τα οικολογικά ξενοδοχεία και πώς μπορούμε να τα εντοπίσουμε; - GRreenliving.GR](#)]
- ΤΟ ΒΗΜΑ. Στην «πράσινη» φιλοξενία επενδύουν τα ξενοδοχεία. [[Στην «πράσινη» φιλοξενία επενδύουν τα ξενοδοχεία - ΤΟ ΒΗΜΑ](#)]
- Greotel επίσημη ιστοσελίδα [[Luxury Hotels & Resorts in Greece | Greotel Resorts to Live](#)]
- UNWTO (United Nations World Tourism Organization) [[UN Tourism | Bringing the world closer](#)]
- Greotel. (2016). *Induction booklet sample*. Greotel Digital. [<https://greotel-digital.com/files/presentations/hr-2016/Induction-Booklet-Sample.pdf>]
- Greotel Amirandes. (2024). *Sustainability report 2024*. [<https://www.greotel.com/amirandes/wp-content/uploads/sites/12/2024/10/Greotel-Amirandes-Sustainability-Report-2024.pdf>]
- Greotel Amirandes. (2024). *Sustainability policies 2024*. [<https://www.greotel.com/amirandes/wp-content/uploads/sites/12/2024/10/Greotel-Amirandes-Sustainability-Policies-2024.pdf>]

Πιστοποιήσεις Ξενοδοχείων

- LEED rating system. U.S. Green Building Council.
[[LEED rating system | U.S. Green Building Council](#)].
- Travelife Sustainability Certification.
[[Travelife Sustainability Certification](#)].
- Green Key. Retrieved from:
[[Green Key](#)].
- ISO 14001. Hotel Rating. Retrieved from:
[[ISO 14001 - Hotel Rating](#)].
- EarthCheck. Good For Business, Good For The Planet. Retrieved from:
[[EarthCheck - Good For Business, Good For The Planet](#)].
- The EU Ecolabel Tourist Accommodation Catalogue. Retrieved from:
[[The EU Ecolabel Tourist Accommodation Catalogue](#)].

Πτυχιακές και Ερευνητικές Εργασίες:

- Κρασέ, Φ. Π. (2003). *Ανάλυση του κλάδου των ξενοδοχείων* [Πτυχιακή εργασία, Πανεπιστήμιο Πειραιώς]. Διεύθυνση Ψηφιακών Συλλογών Πανεπιστημίου Πειραιώς.
[<https://dione.lib.unipi.gr/xmlui/bitstream/handle/unipi/446/DT2005-0213.pdf?sequence=1>]
- Κωνσταντίνου, Α. (2017). *ΕΞΟΙΚΟΝΟΜΗΣΗ ΕΝΕΡΓΕΙΑΣ ΣΕ ΞΕΝΟΔΟΧΕΙΟ* [Πτυχιακή εργασία, Πανεπιστήμιο Δυτικής Αττικής]. Πανεπιστημιακή Ψηφιακή Βιβλιοθήκη ΟΚΕΑΝΙΣ.
[<https://oceanis.lib2.uniwa.gr/xmlui/bitstream/handle/123456789/3309/ΕΞΟΙΚΟΝΟΜΗΣΗ%20ΕΝΕΡΓΕΙΑΣ%20ΣΕ%20ΞΕΝΟΔΟΧΕΙΟ.pdf?sequence=1&isAllowed=y>]
- Σαρούκος, Σ. (χ.χ.). *Τίτλος Πτυχιακής Εργασίας* [Πτυχιακή εργασία, Εθνικό Μετσόβιο Πολυτεχνείο]. Ψηφιακή Βιβλιοθήκη ΕΜΠ.
[<https://dspace.lib.ntua.gr/xmlui/bitstream/handle/123456789/40023/saroukos.pdf>]
- Ράππη, Α. (2010). *Ο ΟΙΚΟΛΟΓΙΚΟΣ ΤΟΥΡΙΣΜΟΣ ΣΤΗΝ ΕΛΛΑΔΑ* [Πτυχιακή εργασία, Πανεπιστήμιο Αιγαίου].
[<https://hellanicusapi.lib.aegean.gr/server/api/core/bitstreams/ea2b2166-bcfe-4ff5-861d-2baf7bc0454b/content>]
- Δημολίκα, Α. (2022). *Green Key: Πιστοποίηση, οφέλη και οικολογικές εφαρμογές στις ξενοδοχειακές μονάδες στην Ελλάδα* [Μεταπτυχιακή διπλωματική εργασία, Πανεπιστήμιο Δυτικής Αττικής]. Πολυνοη.
[<https://polynoe.lib.uniwa.gr/xmlui/bitstream/handle/11400/5457/tour20009.pdf>]

- Βασιλειάδης, Χ., & Χρύσανθος, Π. (2020). Ανάλυση των Διεθνών Πράσινων Σημάτων στον τουρισμό: οι περιπτώσεις "green key", "green globe", "green hotels" και "eco label" στα Ελληνικά τουριστικά καταλύματα [Πτυχιακή εργασία, Πανεπιστήμιο Αιγαίου].
[\[https://hellanicus-api.lib.aegean.gr/server/api/core/bitstreams/537ecddc-b69d-4172-8c0c-45906166f77c/content\]](https://hellanicus-api.lib.aegean.gr/server/api/core/bitstreams/537ecddc-b69d-4172-8c0c-45906166f77c/content)
- Στεφανουδάκη, Κ. (2024). Τουριστικά Καταλύματα Σχεδόν Μηδενικής Ενεργειακής Κατανάλωσης (nZEB) [Ερευνητική εργασία, Πολυτεχνείο Κρήτης, Σχολή Αρχιτεκτόνων Μηχανικών].
<http://purl.tuc.gr/dl/dias/CA4840DB-FDBB-4723-8B6D-68F622767C43>
- Αναμουρλής, Χ. (2021). Το Ξενοδοχείο ως Αειφόρο Τουριστικό Μοντέλο μέσα από τα Μάτια του Ανθρώπινου Δυναμικού και την Ευαισθητοποίησή του στο να Γίνει Παράγοντας Βιωσιμότητας [Μεταπτυχιακή διπλωματική εργασία, Πανεπιστήμιο Αιγαίου, Σχολή Ανθρωπιστικών Επιστημών, Τμήμα Επιστημών της Προσχολικής Αγωγής και του Εκπαιδευτικού Σχεδιασμού].
<http://hdl.handle.net/11610/24141>
- Δρακόπουλος, Δ. (2003). Περιβαλλοντική Διαχείριση σε Ξενοδοχεία. Η κατάσταση στην Ελλάδα και οι προοπτικές [Ερευνητική εργασία, Πανεπιστήμιο Πειραιώς & Εθνικό Μετσόβιο Πολυτεχνείο].
<https://dione.lib.unipi.gr/xmlui/bitstream/handle/unipi/598/DT2005-0372.pdf?sequence=1>
- **Μαλιώκας, Λ., Μπαλασάς, Τ., & Σάγγος, Ι.** (2015). Εναλλαγή κλίμα κατασκευή [Ερευνητική εργασία, Αριστοτέλειο Πανεπιστήμιο Θεσσαλονίκης, Πολυτεχνική Σχολή, Τμήμα Αρχιτεκτόνων Μηχανικών].
[\[Εναλλαγή κλίμα κατασκευή - IKEE / Aristotle University of Thessaloniki - Library\]](#)
- **Βασιλάτου, Χ.** (2013). Οικολογικές ξενοδοχειακές επιχειρήσεις στην Ελλάδα [Μεταπτυχιακή διπλωματική εργασία, Πανεπιστήμιο Πειραιώς, Τμήμα Οργάνωσης και Διοίκησης Επιχειρήσεων].
<https://dione.lib.unipi.gr/xmlui/bitstream/handle/unipi/6137/Vasilatou.pdf?sequence=2&isAllowed=y>